

# なかがわ

広報

2011. 10

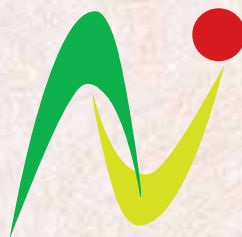

No.73

- 平成22年度決算報告 2
- 町職員の給与・定員管理の状況 6
- 祝 敬老 8
- ドクターヘリの指定離着陸場が増えました 9
- スポーツの秋！運動会 10
- 社会全体で暴力団を排除するために 22



# 平成22年度決算報告

## 一般会計・特別会計が認定

平成22年度那珂川町の一般会計及び各特別会計の決算が、9月6日から9月12日まで行われた第5回那珂川町議会定例会で認定されました。

### 歳入

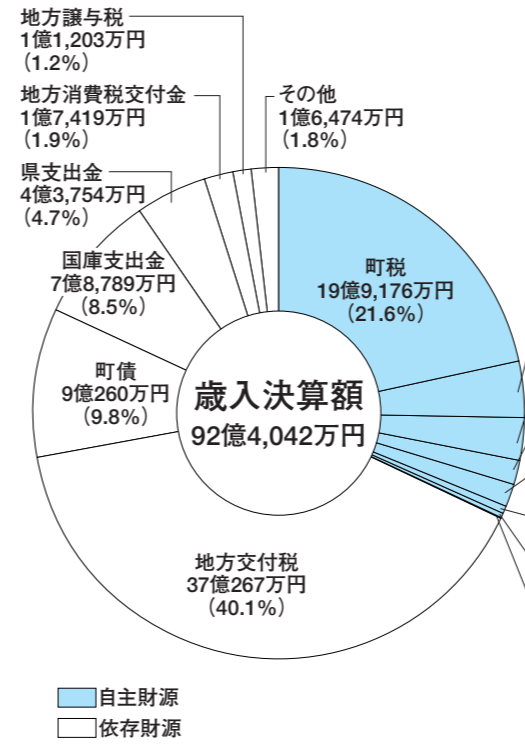

一般会計の決算額は、歳入が92億4,042万4,930円、歳出が86億5,597万2,527円で前年度比1.5%の減となり、差引額は5億8,445万2,403円。このうち繰越明許費繰越額8,849万1千円を差し引いた

実質収支額は、4億9,596万1,403円となりました。

また、8つの特別会計の合計額は歳入が45億6,052万2,761円で、前年度に比べ、0.1%の減、歳出は43億3,280万2,962円で前年度比1.9%の増とな

### 歳出

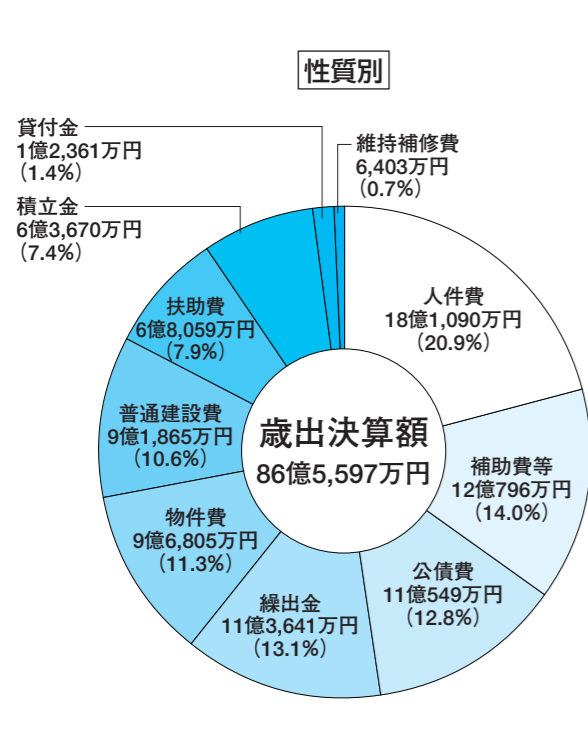
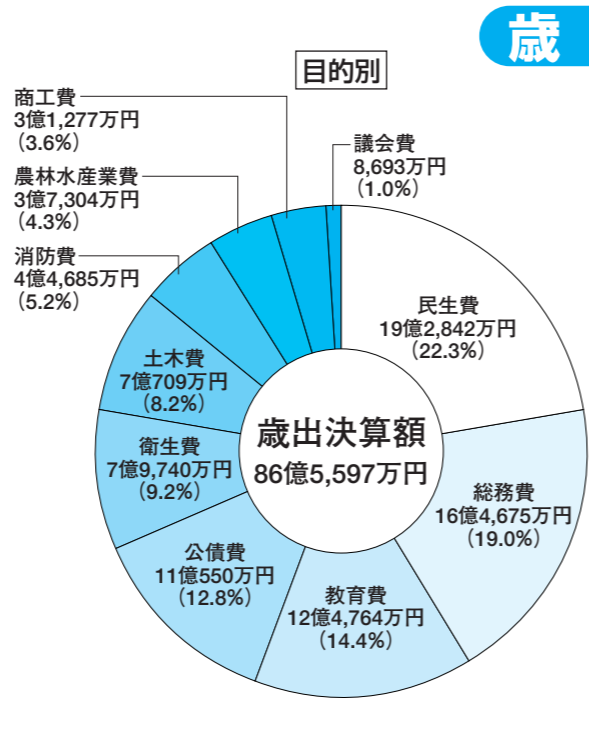

水道事業会計では、資本的収入額が資本的支出額に不足する1億75万669円は、損益勘定留保資金、建設改良積立金等で補てんしました。

### 一般会計の概要

歳入の主なものは、地方交付税、町税、国庫支出金及び臨時財政対策債や過疎対策事業債等の地方債です。

また、依存財源と自主財源の構成比は、それぞれ68.0%、32.0%となりました。

歳出の主なものの第一は、民生費で、これも手当支給事業費のほか、福祉団体等への支援、各種の福祉事業であります。第二は総務費で、地域公共交通の確保としてのデマンド交通事業費や、ケーブルテレビ事業特別会計繰出金のほか、総務管理費等が主なものです。第三は教育費で、馬頭東小学校屋内体育館改築耐震・大規模改修工事などの施設整備事業のほか、学校教育や社会体育の振興に要した経費が主なものです。第四は公債費となりました。

## 平成22年度 那珂川町の健全化判断比率等を公表します。

健全化判断比率とは？  
財政破たん団体が出るのを未然に防ぐため、これまで一般会計と一部の特別会計のみで判断していた財政指標を、地方公共団体の全会計だけでなく、公社や第三セクターの決算とも連結させ判断する新しい財政指標です。地方公共団体の財政の健全化に関する法律に基づき、平成22年度決算にかかる財政指標（健全化判断比率及び資金不足比率）を公表します。公表することになるのは、実質赤字比率、連結実質赤字比率、実質公債費比率、将来負担比率の4指標と資金不足比率です。

那珂川町の状況は？  
平成22年度決算に基づき算定された那珂川町の健全化判断比率及び資金不足比率は、別表のとおりすべて国の基準値以下となるとともに、前年度数値を下回ることもとなりました。健全化法上は「健全」と判断されました。しかし、町税収入が少なく、地方交付

税への依存度が高い財政状況であることには変わりなく、継続的な行政改革の推進を図り、健全財政の運営に努めていきます。

### 判断基準は？

財政指標のうち1つでも「早期健全化基準」を上回れば黄色信号。「財政健全化計画策定」、「外部監査」等の導入をしなければならなりません。そして財政赤字がさらに進み「財政再生基準」を上回ると赤信号。「財政再生計画策定」及び「計画についての国の同意」、「地方債の制限」等、国の監視下に置かれ、町の事業が大幅に縮小され結果的に住民サービスの低下につながるようになります。

指標	那珂川町	早期健全化基準	財政再生基準
実質赤字比率	—	14.30%	20.00%
連結実質赤字比率	—	19.30%	40.00%
実質公債費比率	10.9%	25.0%	35.0%
将来負担比率	33.0%	350.0%	

※実質赤字額、連結実質赤字額がないため「—（該当なし）」で表示しています。

特別会計等	那珂川町	経営健全化基準
水道事業会計	—	20.00%
下水道事業特別会計	—	
農業集落排水事業特別会計	—	
簡易水道特別会計	—	

※資金不足比率がない会計は「—（該当なし）」で表示しています。

### 特別会計・公営企業会計

区分	決算額			
	歳入	歳出	差引	
ケーブルテレビ事業	3億2,859万円	3億948万円	1,911万円	
国民健康保険	21億479万円	19億9,611万円	1億868万円	
老人保健	52万円	43万円	9万円	
後期高齢者医療	1億6,148万円	1億5,813万円	335万円	
介護保険	13億8,685万円	13億2,746万円	5,939万円	
下水道事業	3億3,351万円	3億1,625万円	1,726万円	
農業集落排水事業	4,504万円	4,276万円	228万円	
簡易水道事業	1億9,974万円	1億8,219万円	1,755万円	
合計	45億6,052万円	43億3,281万円	2億2,771万円	
水道事業	収益的収支	2億2,923万円	1億9,582万円	3,341万円
	資本的収支	1億4,101万円	2億4,176万円	△1億75万円

※会計ごとに万円単位に端数調整しています。



# 平成22年度 主な事業と 決算額

## 1. 総務費

<b>ケーブルテレビ事業 特別会計繰出金</b> <b>1億5,900万円</b> ケーブルテレビ高度化事業の基盤整備、施設の適正な維持管理のため特別会計に繰出しました。	<b>デマンド交通事業</b> <b>1,452万円</b> 町営バス、にこにこバスに代わる新公共交通システムの構築のため、10月よりデマンドタクシー「なかちゃん号」の実証運行を実施しました。
<b>合併5周年記念事業</b> <b>279万円</b> 合併5周年を迎え、町キャラクター「なかちゃん」の選定や、記念式典等を実施しました。	<b>学宮連携事業</b> <b>34万円</b> 宇都宮メディアアーツ専門学校との相互友好協力協定に基づき、那珂川町の昔話アニメーションや小学4年生対象の環境教育小冊子（漫画）等の作成をしました。



## 2. 民生費

<b>障害者福祉サービス事業費</b> <b>1億6,524万円</b> 障害者の自立更正を推進するため、障害者福祉サービス事業や医療費助成、見舞金の給付、補装具の給付等を積極的に実施しました。	<b>こども手当支給事業費</b> <b>2億5,398万円</b> 中学3年生までの児童を養育している方に対してこども手当を支給しました。	<b>こども医療費</b> <b>2,333万円</b> 中学校3年生終了時までの子どもに対して医療費の助成を行いました。
<b>後期高齢者医療広域連合負担金</b> <b>2億2,549万円</b> 後期高齢者医療広域連合への医療費負担金。	<b>介護保険特別会計繰出金</b> <b>1億8,414万円</b> 介護保険特別会計へ介護給付費、地域支援事業費及び事務費として繰出しました。	<b>国民健康保険特別会計繰出金</b> <b>1億6,161万円</b> 国民健康保険特別会計へ保険基盤安定費、出産一時金、財政安定化支援事業及び職員給与等として繰出しました。

## 3. 衛生費

<b>母子保健衛生事業費</b> <b>971万円</b> 母子の一貫した健康管理を目指し、健康教育・相談及び各種検診を実施しました。	<b>健康増進事業費</b> <b>3,007万円</b> 町民の健康水準の向上を図るため、健康づくり及び疾病予防対策事業を実施しました。	<b>予防接種費</b> <b>2,603万円</b> 高齢者に対するインフルエンザ、肺炎球菌予防接種のほか、小児肺炎球菌、子宮頸がん、日本脳炎等の予防接種の対策を実施しました。
<b>ごみ収集対策事業</b> <b>2億8,738万円</b> ゴみの分別収集とリサイクルに取り組むために、適正な廃棄物収集事業を実施しました。	<b>し尿処理対策事業</b> <b>7,790万円</b> 南那須地区広域行政事務組合衛生センターのし尿処理負担金	<b>合併処理浄化槽設置補助金</b> <b>2,514万円</b> 生活排水による水質汚濁防止を図るため、合併処理浄化槽設置に対し補助しました。
<b>太陽光発電等設備導入事業費</b> <b>1,084万円</b> 地球温暖化対策、省エネルギーエコ生活の推進を図るため太陽光発電等の設備導入に対して補助制度を導入しました。		



## 4. 農林水産業費

<b>中山間地域等 直接支払交付事業</b> <b>2,976万円</b> 農地保全を目的に集落協定を結んだ集落へ、交付金を交付しました。	<b>とちぎの元気な森づくり事業費</b> <b>1,358万円</b> とちぎの元気な森づくり県民税の交付を受け、「鷺子沢地区里山拠点施設整備事業」ほか、10箇所の里山の管理、整備を実施しました。	
<b>森林整備地域活動支援事業</b> <b>2,909万円</b> 森林情報の収集活動、被害状況等の調査を9箇所で実施しました。	<b>県単農業農村整備事業</b> <b>2,123万円</b> 小口地区の農道整備事業を実施しました。	<b>農地・水・環境保全向上対策</b> <b>389万円</b> 8集落で、農村の農地水環境の良好の保全と質的向上の共同作業を実施しました。



## 5. 商工費

<b>中小企業振興資金事業</b> <b>1億2,340万円</b> 地元中小企業の振興策として、融資制度の利用促進を図りました。	<b>緊急雇用創出事業費</b> <b>1,297万円</b> 失業者の増加に伴い国の経済対策の一環で、緊急に地元雇用の創出を図りました。	<b>商工業振興費</b> <b>2,086万円</b> 商店活性化事業、景気対策事業等について支援しました。
-------------------------------------------------------------------------	-----------------------------------------------------------------------------	---------------------------------------------------------------

## 6. 土木費

<b>地籍調査推進事業費</b> <b>2,076万円</b> 土地の実態を正確に把握するため、馬頭地区、和見地区の地籍調査事業を実施しました。	<b>街なみ環境整備事業</b> <b>1,214万円</b> 市街地の景観形成と安全な住環境整備のため田町地区の街路灯設置事業を実施しました。
<b>町道改良舗装事業費</b> <b>1億8,397万円</b> 生活基盤の充実として、安全で安心して利用できる車道、歩道の整備をしました。	<b>地方道路交付金事業費</b> <b>1億524万円</b> 国の交付金を利用して、町道日向線の改良舗装事業を実施しました。



## 7. 消防費

<b>消防管理運営（常備消防を含む）</b> <b>4億247万円</b> 町民の安全と財産を守るため、消防、防災活動の充実に努めました。	<b>消防施設整備事業</b> <b>4,390万円</b> 全国瞬時警報システム整備工事を実施しました。
-----------------------------------------------------------------------------	-------------------------------------------------------------

## 8. 教育費

<b>馬頭東小学校施設整備</b> <b>4,098万円</b> 馬頭東小学校体育館耐震補強大規模改修工事を実施しました。	<b>小川中学校施設整備費</b> <b>1億9,946万円</b> 小川中学校校舎の耐震工事及び屋内体育館の改修工事に取組みました。
<b>学校給食センター管理運営</b> <b>1億5,863万円</b> 児童生徒の心身発達のため、栄養バランスに配慮した給食を提供するとともに、食育の推進に努めました。	<b>幼稚園管理費</b> <b>1,596万円</b> ひばり幼稚園、小川幼稚園の健全な管理に努めました。

合計	公債費	災害復旧費	教育費	消防費	土木費	町民一人当りの費用
454,311円	58,023円	188円	65,482円	23,453円	37,112円	

商工費	農林水産業費	衛生費	民生費	総務費	議会費	町民一人当りの費用
16,416円	19,579円	41,852円	101,214円	86,430円	4,562円	

(人口: 19,053人 平成23年3月31日現在)

# 那珂川町職員の給与・定員管理などの状況を紹介します



那珂川町職員の給与・定員管理、勤務時間などについて公表します。

町職員の給与・定員管理などは、地方公務員法などの規定に基づき、町議会の議決を経て条例等で定められています。

区分	内容	国の制度との比較
自己都合退職 勤続20年 勤続25年 勤続35年 最高限度額	23.50月分 33.50月分 47.50月分 59.28月分	同じ
勸奨・定年退職 勤続20年 勤続25年 勤続35年 最高限度額	30.55月分 41.34月分 59.28月分 59.28月分	同じ

※定年前早期退職者に対する特例措置有り(3~20%)  
※職の職制上の段階、職務の級等による職員の区分に応じた調整額の加算有り

住民基本台帳人口	歳出額 A	実質収支	人件費 B	人件費率 B/A
H23.3.31現在 19,053人	8,806,450	515,070	1,876,167	21.3%

※職員給与、特別職給料及び報酬等が含まれています。

職員数 A	給与費				1人当たり給与費 B/A
	給料	職員手当	期末・勤勉手当	計 B	
223人	899,753	77,820	325,382	1,302,955	5,843

※職員手当には退職手当を含んでいません。

区分	平均年齢	平均給料月額
一般行政職	44.4歳	332,900円
技能労務職	55.9歳	320,900円

区分	初任給	2年後の給料
一般行政職	大学卒 161,600円 高校卒 140,100円	177,300円 148,500円
技能労務職	高校卒 137,200円	145,500円

区分	経験年数	経験年数		
		10~14年	15~19年	20~24年
一般行政職	大学卒	256,600円	312,500円	365,100円
	高校卒	—	286,500円	318,300円
技能労務職	高校卒	—	—	279,200円

◆給与抑制措置としての減額  
那珂川町では、給与抑制措置として、次のとおり減額支給しています。

- ①特別職給料 10%削減(町長30%)
- ②特別職期末手当 10%削減(町長30%)
- ③議員報酬 5%削減
- ④議員期末手当 5%削減

区分	内容	国の制度との比較
期末手当	2.60月分	同じ
勤勉手当	1.35月分	同じ

※職制上の段階、職務の級等による加算措置有り

名称	内容
特殊勤務手当	著しく危険、不快、不健康又は困難な勤務等に従事する職員に対して支給される手当で、滞納整理事務、用地取得等交渉業務、汚物等処理作業などがあります。
時間外勤務手当	正規の勤務時間外に勤務することを命ぜられた職員に、その勤務した時間数に応じて支給される手当です。
扶養手当	配偶者 月13,000円 配偶者以外の扶養親族 月6,500円 ～11,000円 満16歳から満22歳までの子の加算 月5,000円
住居手当	借家・借間 月額上限 27,000円 (家賃月額12,000円を超える場合)
通勤手当	電車・バス通勤者 実費額 月2,000円 自家用車通勤者 月～24,500円

## 5. 職員の勤務時間その他の勤務条件

1週間の勤務時間	38時間45分
1日の勤務時間	7時間45分
執務時間	8:30～17:15
休憩時間	12:00～13:00

区分	標準的な職務	職員数	構成比
6級	課長、局長、主幹の職務	12	8.3%
5級	課長、主幹の職務	29	20.0%
4級	課長補佐、副主幹の職務	54	37.2%
3級	係長、主査の職務	30	20.7%
2級	主事、技師の職務	6	4.1%
1級	主事(補)、技師(補)の職務	14	9.7%

※教育長及び南那須地区広域行政事務組合派遣職員は含まず。

## 2. 定員管理の状況

	H17	H18	H19	H20	H21	H22
	(1年目)	(2年目)	(3年目)	(4年目)	(5年目)	(終年)
職員数	300	291	288	271	254	248
対前年増減	—	△9	△3	△17	△17	△6

※南那須地区広域行政事務組合派遣職員を含み教育長は含まず。

部門	区分	職員数(人)			対前年増減数(人)		
		平成21年	平成22年	平成23年	平成21年	平成22年	平成23年
福祉関係除く一般行政	議 会	3	3	3	0	0	0
	総 務	49	47	43	1	△2	△4
	税 務	10	10	12	△1	0	2
	農 水	17	17	16	△7	0	△1
	商 工	6	6	6	1	0	0
	土 木	10	10	10	△2	0	0
福祉関係	小 計	95	93	90	△8	△2	△3
	民 生	56	57	55	△5	1	△2
	衛 生	13	13	13	0	0	0
一 般 行 政 計	小 計	69	70	68	△5	1	△2
	一 般 行 政 計	164	163	158	△13	△1	△5
特別行政	教 育	59	54	52	△5	△5	△2
	小 計	59	54	52	△5	△5	△2
公営企業等	水 道	8	8	8	0	0	0
	下 水 道	4	4	4	0	0	0
	そ の 他	16	16	16	0	0	0
	小 計	28	28	28	0	0	0
総 合 計		251	245	238	△18	△6	△7

※教育長を含み、南那須地区広域行政事務組合派遣職員は含まず。

## 1. 職員数の状況

部 門	職 員 数		対前年増減数
	平成22年	平成23年	
一 般 行 政	163	158	△5
特 別 行 政	54	52	△2
公営企業等会計	28	28	0
合 計	245	238	△7

※教育長を含み、南那須地区広域行政事務組合派遣職員は含まず。

職員数	23歳以下	24～27歳	28～31歳	32～35歳	36～39歳	40～43歳	合計
	職員数	10	18	12	17	25	
職員数	44～47歳	48～51歳	52～55歳	56～59歳	60歳以上		
職員数	14	40	45	43	0	237	

※教育長及び南那須地区広域行政事務組合派遣職員は含まず。

# 祝敬老

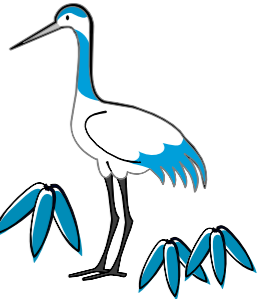

長年にわたり地域社会の発展に尽くしてきた高齢者を敬い、町では、「敬老の日」に際し、75歳以上の方全員に記念品を贈り、長寿を祝いました。

また、行政区長を中心とした地域の皆さんや実行委員会が中心となって、町内15会場と3施設で敬老会が開催され、それぞれ趣向を凝らして、招待者の皆さんを持て成しました。

今年、75歳以上の高齢者は、昨年より55人増えて、3,470人です。

長寿ランキンガ

100歳	星クラさん	(矢又)
100歳	平野ナカさん	(東戸田)
100歳	手塚キエさん	(高岡)
101歳	青木喜代さん	(小川)
101歳	鈴木ツマさん	(富山)
102歳	橋本イチさん	(小川)
102歳	板橋ツヤさん	(小川)
102歳	笠井ミツさん	(健武)
103歳	大金チヨさん	(小口)
103歳	鶴蒔ミツさん	(小川)



**教育長に小川成一氏が就任**  
 桑野正光前教育長の退任に伴い、10月1日付で小川成一氏(松野)が教育長に就任しました。

## 全国図書館協議会表彰を受賞



町図書館協議会委員長の矢内修さん(大山田下郷)が6月17日、全国図書館協議会表彰を受賞されました。矢内さんは平成7年5月の就任以来現在に至るまで、16年以上図書館協議会委員を務められました。

この間、図書館の情報化推進に努力されるなど、図書館の振興と発展に尽力されました。これらの長年の功績が認められて受賞したものです。

## 栃木県ドクターヘリコプターの指定離着陸場が増えました。

栃木県では、平成22年1月20日から医療機器等を搭載したヘリコプターに医師・看護師が搭乗して救急現場に急行し、速やかな救命治療が現場で行える他、重症患者の迅速な医療機関への搬送など救命率の向上を図ることを目的とした栃木県ドクターヘリコプターの運航がスタートしております。

平成22年度の出動件数は「369件」と1日1件ペースの出動でしたが、平成23年度(4月~7月)までの出動件数は、前年度同時期と比べ2倍以上に増加している状況です。

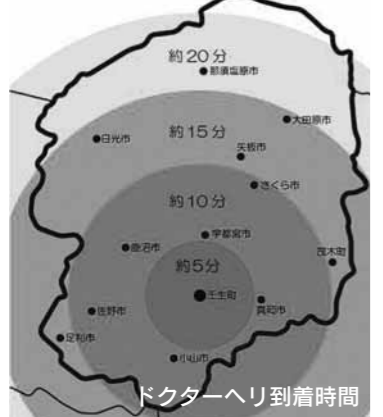

ドクターヘリコプターは、要請を受けると登録された指定離着陸場の中から救急現場に近い場所に着陸します。飛行スピードは時速約200km、県内全域を20分以内でカバーできる機動性と迅速性があり、那珂川町内には約15分以内で到着が可能です。

この運航のため那珂川町内に5箇所の指定離着陸場を登録して、救急の現場対応に当たって来ましたが、より円滑な救命救急体制を考え平成23年9月1日から新たに9箇所を追加し、計14箇所の指定離着陸場になりました。

今後とも、ドクターヘリコプターによる迅速かつ安全な救命救急活動にご理解とご協力をお願いします。

●従来の指定離着陸場(5箇所)

地区名	場所
1 久那瀬地内	那珂川グラウンド
2 馬頭地内	馬頭運動場
3 北向田地内	北向田運動広場
4 小川地内	小川箒橋緑地
5 小川地内	小川総合福祉センター

●9月1日から新たに追加した指定離着陸場(9箇所)

地区名	場所
6 健武地内	旧健武小学校
7 松野地内	旧武茂小学校
8 大内地内	馬頭東小学校
9 谷川地内	馬頭ゴルフ倶楽部
10 大山田下郷地内	新宿平工業団地
11 小口地内	青少年旅行村
12 小砂地内	馬頭西小学校
13 薬利地内	薬利小学校
14 片平地内	ジュンクラシックカントリー倶楽部

【問い合わせ先】 南那須地区広域行政事務組合消防本部  
 ☎0287-82-2009

**わち社会保険労務士事務所**  
 就業規則・労働社会保険手続・労務管理・年金相談

〒324-0613 那須郡那珂川町馬頭1867-1  
 行政書士 社会保険労務士 **和知英夫**  
 TEL・FAX:0287-92-5521  
 Mail:office-wachi@nactv.ne.jp  
 遺言・相続相談・行政手続・各種許認可

**わち行政書士事務所**

**「ペット霊園那須烏山」**  
 緑に囲まれた墓地公園・広々とした安らぎの園

☆火葬(最新ペット専用火葬炉)完備 ◎年中無休  
 ☆合同墓地・個別墓地・納骨堂完備 ◎予約制  
 ※小動物から超大型犬(40kg以上)

〒321-0526 那須烏山市田野倉660-1  
 フリーダイヤル **0120-82-3391**  
 (代表取締役 塩野目省三)

<http://www.petreien-nasukarasuyama.com/>

# スポーツの秋! 運動会

## 薬利小学校



## 小川南小学校



## 馬頭中学校



## 馬頭東小学校



## 馬頭小学校



## 小川小学校



## 南保育園



9月10日、馬頭中学校では体育祭が開催され、17日には町の小学校5校で運動会が開催されました。当日は絶好の運動会日和となり、児童のみなさんは日頃の練習の成果を存分に発揮できたのではないのでしょうか。また、子ども達の頑張る姿に、家族のみなさんの応援にも熱が入りました。

9月24日、10月1日、2日には各保育園でも開催され、元気でかわいらしい園児たちの姿に、笑いあり、感動ありの楽しい運動会となったようです。

○表紙は、小川小学校の応援綱引きです。

馬頭高校水産科で和船実習

八溝大橋下流の那珂川で、9月15日、馬頭高校水産科2年生20名が総合実習の一環としてカヌーと和船の操縦法の体験をしました。残暑厳しいなか、午前中は流れのある所で川を下ったり対岸へ渡ったりとカヌーの漕艇を体験しました。午後は八溝大橋直下に移り、佐藤實さん(久那瀬)の指導により、「和船」の実習をしました。初めは操縦しやすい和船の舳先に一人で乗り、舟竿一本を持って操船を体験しました。慣れてくると後部に移り、他の生徒を前に乗せて、悪戦苦闘しながらも、伝統的な和船の操縦方法を一生懸命習得していました。



全国名流剣詩舞大会優勝

詩吟に振りをつけ、剣や扇子などを持って舞う剣詩舞の全国大会(9月19日)に東北・関東地区代表として出場した久那瀬在住の齋藤圭子さんが詩舞66歳以上の部で見事優勝されました。年齢を重ね、芸を磨き続けて35年、詩の意味やその作者の思いをできるだけ自分なりに伝えたい、その情景が伝わるように舞いたいと思うようになったといいます。平成21年には詩舞の教室「扇曙会」を立ち上げ、積極的に指導も行っていきます。「踊りだけでなく、自然と礼節を重んじる心も身につく詩舞を今後は子ども達にも教えていきたい」と齋藤さんはおっしゃっていました。



まほろば太鼓 15周年記念演奏会

旧小川町の町制60周年記念事業により誕生した那須小川まほろば太鼓の創設15周年を記念する演奏会が、9月3日、小川総合福祉センターあじさいホールで開催されました。記念式典では、開演を告げる「初っ切り」の演奏のあと、那須小川まほろば太鼓保存会の増子会長から「わが町や太鼓の素晴らしさを知ってもらおうと演奏活動に励み、現在では最初に太鼓を学んだ子どもたちが中心的役割を担い、打ち手代表の星会主を補佐するまでになりました」などといさつがありました。第1幕では、那須小川まほろば太鼓「第1部 天地の鼓動」「第2部



国造」「第3部 飛躍天翔」が力強く演奏されました。続いてゲスト演奏として、秋田県美郷町の「菖蒲太鼓」が披露されました。創設時に姉妹都市だった縁から交流の続いている菖蒲太鼓は、新作の「宇宙と核の間で」や歴史に題材を求めた「燃える水」などを披露し、まほろば太鼓とはまた違った迫力に観客は魅了されていました。更に各太鼓の合同演奏や第2幕での「気魂」「打弾」などの熱気あふれる演奏に、観客は時を忘れて聞き入っていました。また、この日は会場入口で東日本大震災の義援金を募集し、集まった92,191円は下野新聞社の東日本大震災救援募金に送られました。

保健師のいきいき通信 食生活でがん予防

がんに関する研究が進み、現在ではがんの原因の多くがたばこや飲酒、食事などの日常生活習慣に関わるものだとわかっています。今回は、がんを予防する食生活についてお話しします。

●食事からみるがん予防

これさえとればがんを防げるという食品はみつかっていません。効果があるとうたった情報に惑わされないことが大切です。現在科学的根拠に基づいて効果がわかっている食事の注意は次の3つです。

- ①塩分の摂取量を抑える 胃がん予防のみならず、高血圧予防、循環器疾患予防にもなります。
②偏りのない食事 炭水化物、たんぱく質、ビタミン、ミネラルなどの栄養素を1回の食事で偏りなくとることが大切です。例えばうどんを食べる時は、かき揚げをつけるなどし、それだけにならないようおかずにも気を配りましょう。

③熱い飲食物に注意する

飲食物を熱い状態で流し込むと食道の炎症やがんリスクが高まるので、とり方に注意しましょう。

●生活習慣からみるがん予防

①たばこ たばこには発がん物質が含まれ、吸う本人だけでなく煙を吸う周りの人にも影響し、がんの発症リスクが高まることわかっていています。現在たばこを吸っている人も、禁煙によってリスクを下げることが出来ます。
②お酒 ある程度量以上の飲酒は大腸がんをはじめとしたがんのリスクを上げることがわかっています。日本酒なら1合、焼酎なら1合の3分の2、ワインならボトル3分の1、ウイスキーならダブル1杯程度に抑えましょう。

③身体活動

身体活動が高いと、がんのみならず心疾患の死亡リスクも低くなることわかっています。目安として毎日60分以上の歩行と、1週間に1度は汗をかく運動をとりいれましょう。

●そのほかのがん予防

ウイルス感染によってリスクが高まるがんがあります。肝がんのリスクとなる肝炎ウイルスや、胃がんリスクを指摘されるヘリコバクターピロリ、子宮頸がんリスクのヒトパピローマウイルスなどです。これらは検査を受けることで感染の有無を知り、措置をとることが出来ます。子宮頸がんには予防ワクチンが開発されています。

●検診を受けましょう

がん予防に努めていても、がんにかかってしまうこともあります。大切なのは早期発見・早期治療です。がん治療では、進行度が予後に深く関わってきます。1年に1度の検診を心がけ、また精密検査を受けるよう指摘があれば、必ず精密検査を受けるようにしましょう。



平成24年度 『提案型補助金』 みなさんからの提案を募集します

町では、地域住民の福祉向上が見込まれる団体活動を支援するため、創意と工夫による住民本位のまちづくりを進める団体の提案に対して、補助を行います。

■対象団体

活動の成果が期待でき、次の要件を満たす団体とします。
(1)町内に活動拠点(事務所)がある団体
(2)主に町内の在住(勤)者8名以上で構成する団体

■対象事業

適切にされている団体の(3)会則等があり、会計処理が適切にされている団体
(4)営利を目的としない団体の次(1)のいずれかに該当する公益的な事業とします。

■補助期間

団体が育成し自立すること
(2)地域に根ざした活動で、地域の住民の福祉向上が見込まれる事業(2号事業)
(3)特定の目的を持った活動で、住民の福祉向上が見込まれる事業(3号事業)

■問い合わせ

企画財政課企画調整係
0287-92-1114

とを前提に3カ年とする。ただし、1号事業にあつては5カ年まで延長することが出来る。
●補助金額
①1号事業については、補助対象経費の3分の1以内(限度額50万円)
②2、3号事業については、補助対象経費の2分の1以内(限度額30万円)

●応募期限

10月28日(金)

●提案の方法

①活動提案書(様式第1号)、②全体計画書(様式第2号)、③会則等
の3点を、提案内容を所管する課または室に提出してください。①、②の様式は企画財政課で配布。また、町ホームページからもダウンロード可。
http://www.town.tochigi-nakagawa.jp/
●提案の審査方法
補助金負担金等審議会にて審査し、採択の可否を決定する。

●お問い合わせ

企画財政課企画調整係
0287-92-1114



### JVCのおはなし会

・10月16日(日) 午後2:00～  
 ・場所 馬頭図書館 児童室  
 ジュニアボランティアクラブの方たちが、アンパンマンの紙しばいを読んでくれます。おはなしの後は、牛乳パックでフリスビーを作ってあそびましょう。

### たのしい絵本と紙しばいの会

・10月20日(木) 午前10:30～  
 ・場所 馬頭図書館 視聴覚室  
 小さいお子さまのためのおはなし会です。親子で一緒に過ごしてください。

### 婦人ボランティアのおはなし会

・11月12日(土) 午後2:00～  
 ・場所 馬頭図書館 児童室  
 おはなししょうずなボランティアさんが昔ばなしの絵本や紙しばいを読んでくれます。工作では折り紙でコースターを作ります。

### 図書館まつり

・10月23日(日)  
 ・場所 小川すこやか共生館おもしろ広場  
 ・午後0:30～ヨーヨーつりなど、オピニオンリーダーによる楽しいイベントがたくさん！  
 ・午後1:30～人形劇  
 コロン団のブンちゃんがやってきます。みんなで参加する楽しい人形劇です。  
 ・申し込み 馬頭図書館までお申し込みください。  
 ☎0287-92-5015

### バルーンアートに挑戦！

・11月5日(土) 午前10:30～11:30  
 ・募集人数 10組程度  
 ・参加費 無料  
 ・場所 小川図書館 和室  
 ・講師 湊まりこ氏  
 バルーンで犬などをつくってみましょう。  
 ・申し込み 図書館のカウンターか、電話で小川図書館までお申し込みください。  
 ☎0287-96-2335

### 第65回読書週間のお知らせ

10月27日から11月9日まで、第65回読書週間です。  
 今年の標語は、「信じよう、本の力」です。  
 ぜひ図書館にお越しください。



### なかよしひろば

10月27日(木) 午前10:00～  
 「うんどうかいごっこをしよう」  
 ・参加申し込み 10月22日(土)まで  
 ・参加費 50円(おやつ代)

### 生け花教室

10月29日(土) 午後1:30～  
 今月はフラワーアレンジメントをしましょう。  
 ・花代 700円  
 ・会員以外の方の申し込み10月26日(水)まで

### チューリップの球根を植えよう

11月3日(木祝) 午前10:00～  
 お家へも1鉢プレゼント！  
 球根を植えた後、皆でおやつを食べましょう。  
 ・参加申し込み 10月30日(日)まで  
 ※協力 更生保護女性会

### なかよしひろば

11月10日(木) 午前10:00～  
 風船であそぼう。  
 ・参加申し込み 11月8日(火)まで  
 ・参加費 50円(おやつ代)

### 第32回児童館まつり

～児童館秋まつり～があります  
 恒例の年1回の行事です。お楽しみに！  
 11月19日(土) 午前9:30～12:00

### 「児童館」10月16日～11月15日のお休み

開館時間  
 午前9時～午後5時  
 (11月から閉館時間が変わります。)  
 ☎0287-96-3109

日	月	火	水	木	金	土
10/16	17	18	19	20	21	22
23	24	25	26	27	28	29
30	31	11/1	2	3	4	5
6	7	8	9	10	11	12
13	14	15				

### 馬頭図書館・小川図書館の休館日(10月16日～11月15日)

#### 馬頭図書館休館日

10月17日(月)、24日(月)、31日(月)  
 11月7日(月)、14日(月)

#### 小川図書館休館日

10月21日(金)、28日(金)、31日(月)  
 11月4日(金)、11日(金)

## 子育て支援センター わかあゆ

☎0287-96-5223

### ☆人形劇をみませんか☆

11月2日(水) 10:00  
 (9:30集合)

劇団「くぐつ」による人形劇があります。わかあゆ保育園のお友達と一緒に人形劇をみませんか？  
 先着10組まで

10月28日(金)までに  
 申し込んでください。



### ☆子育て相談☆

11月9日(水) 10:00

今回は、「じょうずなほめ方」についてです。子どもはほめて育てると言われています。じょうずなほめ方を大喜先生とみなさんと話し合ってみませんか？

11月7日(月)までに  
 申し込んでください。



センターは、就学前のお子さん、お母さん、おうちの方の交流の場です。  
**利用日時** 月曜日～金曜日  
 9:00～12:00  
 13:00～17:00



## 健康管理センターからのお知らせ

### ★みんなの子育てひろば

#### ●きらきらベビークラス(0歳児)

赤ちゃんは触られるのが大好き。ベビーマッサージで親子のぎずなを深めましょう。  
 日 時：11月8日(火) 9時半～12時  
 内 容：「ベビーマッサージでタッチケア」  
 講 師：浅川まり子さん(助産師)

#### ●ぴかぴかキッズクラス(1歳～就学前児)

音楽にはストレスをやわらげる、リラックスさせる、注意力・集中力を高めるなど色々な効用があります。親子で楽しんでみませんか？  
 日 時：10月18日(火) 9時半～12時  
 (18日に変更になりました)  
 内 容：癒しの音楽(歌、楽器あそび)  
 講師・演奏：岡倉ゆかりさん  
 ※10月は、きらきらベビークラス・ぴかぴかキッズクラスと合同開催になります。

### ★マタニティークラス～ハローベビー！～

#### ●ママのこころと体編

日 時：10月20日(木) 9時半～12時  
 講 師：浅川まり子さん(助産師)  
 妊娠中のこころや体の変化、出産準備など助産師さんに聞いてみましょう。地元でのお友達作りに町のマタニティークラスに参加してみませんか。第2子、第3子のママもぜひお越しください。

※全て事前申し込みが必要となります。たくさんのご参加お待ちしております！

■お問い合わせ・参加のお申し込み  
 ☎0287-92-1188  
 健康管理センター



### 地元の皆様感謝月間

10月8日(土)～10月31日(月)  
 那珂川町にお住まいの方は  
**入国無料！**

\*入国ゲートで住所の分かる証明書を提示下さい。

那須どうぶつ王国  
 NASU ANIMAL KINGDOM

栃木県那須郡那須町大島1042-1  
 TEL 0287-77-1110  
 定休日：火曜・水曜(祝日は営業)

### 広報紙に広告を掲載しませんか？

掲載位置：各ページの下一段  
 サ イ ズ：縦50mm×横88mm  
 料 金：2色刷 1回 5,000円～  
 カラー刷(裏表紙) 1回 10,000円～  
 ※複数月連続掲載の場合は割引あり  
 申込期限：掲載希望する月の初日の40日前  
 ※10月20日までに申し込まれた場合、12月号から掲載可  
 ※詳しくは企画財政課広報広聴係(☎0287-92-1114)までお問い合わせください。





乗り切った節電の夏！

国は、東北・東京電力管内の電力不足による大規模停電を避けるため、7月1日から電力使用制限令を発令し、「大口需要家」に対しては、電力使用を昨夏より15%削減するよう義務付け、「家庭等」に対しては15%削減を努力目標として要請していました。

節電に取り組んだ結果、9月22日までの予定だった電力

使用制限令は前倒しで9月9日をもって解除されました。これは皆様や多くの企業などでのさまざまな節電の取り組みによる大きな成果といえるでしょう。

これからは、秋から冬に向かい日が暮れるのが少しずつ早くなり、暖房や照明等による電力需要が増える季節となります。予断を許さない状況が続きます。皆様におかれましては、引き続き節電にご協力くださるようお願いいたします。次月号からは、冬に向けた節電方法をご紹介します。

10月は3R推進月間です！

お買い物の際は、マイバッグを持参して、レジ袋の利用を少なくするとともに、過剰

な包装は辞退し、ゴミを減らしましょう。また、再使用できる容器やつめかえ製品を購入するように心がけましょう。環境にやさしいお買い物を推進し、再度、地球の環境や資源について考えてみましょう。

※3Rとは：リデュース(ごみの減量)、リユース(再利用)、リサイクル(再生利用)

**マイバッグ使用のマナー**

- ◆お買い物中は折りたたんでおきましょう。
- ◆買う物はお店の買い物かごに入れますよう。
- ◆レジが終わってからマイバッグを使いましょう。

### 不法投棄現場周辺の水質分析結果

(平成23年度年間変動調査分) ダイオキシン類

小口字北沢地区不法投棄現場周辺の水質分析結果をお知らせします。

調査項目 ダイオキシン類

採水日 平成23年6月13日

採水場所

- 1、周辺環境水
  - ①投棄地直下河川
  - ②小口川上流
- 2、投棄現場浸出水
  - ①投棄地下流側観測井
- 3、周辺人家井戸水
  - ①人家井戸水2カ所

調査結果 周辺への汚染拡大の兆候は認められない。

問い合わせ

馬頭処分場整備室那珂川分室 0287-92-1411

環境総合推進室 0287-92-1110

## 広報文芸

### 俳句

秋の滝光となりて落ち込めり  
 嬰兒の曇りなき瞳や鱗雲  
 立秋や伝説忍ぶ殺生石  
 古文書の語句に躓く夜半の秋  
 落人の里の水車や吾亦紅  
 地球儀の蠅アラスカを踏みしむる

松野 大高 松竹  
 野 鶴川 良子  
 矢又 大金 祐子  
 小川 小川のぶ子  
 吉田 国安 薫  
 小川 和泉すみを

### 短歌

前山は霧ふかくして姿見えずカナカナゼミの声のみを聞く  
 山肌を覆ふくまざさひるがへし風吹き上ぐる那須の夕立  
 放射能の安全数値に迷いなく穂の色確かめ今日は刈り初め  
 再出発遂げし友より便り来ぬひまわり数多咲きさかる日に  
 意のままにならざるひと日右からの車切れても左よりくる  
 病む夫の背中をさする午前二時必ず治ると声かけながら

盛泉 佐藤 茂  
 馬頭 藤田 文代  
 大内 薄井 キイ  
 谷田 岡崎 甫子  
 三輪 石澤千代子  
 小川 吾妻 洋子

### 川柳

ねんごろに昔のことを聞いてやる  
 何代も続く懇意の家と家  
 ハクビシン親子空家にただで住み  
 値段より産地気にするショッピング  
 悪友へ妻の手料理ありつけ

谷田 岡崎 友子  
 薬利 大崎 克明  
 大田下郷 佐藤 有紀  
 小砂 笹沼 季子  
 谷田 岡崎 甫子

### シリーズ「スポ少」紹介⑦

#### 馬頭オーキッドスポーツ少年団

過去、県大会優勝、関東大会優勝など成績を残しています。今年度は、県大会ベスト8の成績で、秋の県大会、冬の全国大会で優勝を狙っています。

バスケットを通じて、友達を増やしませんか！オーキッドでは、練習試合で県内外のチームと試合をしています。手紙のやり取りとか、友達が増え楽しんでますよ！チームの中でも、学年を問わず仲間ができます。一緒に、バスケットやってみませんか！最初は、体験入部から、週1回練習に参加し、体験しましょう！低学年でしたら、週1回から3回まで好きな曜日で大丈夫です。ぜひスポーツをやって体力、精神力を鍛えましょう！

馬頭オーキッド 監督 田代 清美  
 ☎(090-8312-9914)

馬頭オーキッドスポーツ少年団は、ミニバスケットボール女子(小学生)のチームです。馬頭小学校ミニバスケットクラブから、12年前に馬頭オーキッドとしてスタートしました。設立者の金子貞夫さんが、女子のチームなので華やかな花オーキッド(ラン)と命名しました。

現在は、17名の部員で活動しています。

練習日は、毎週水曜日(旧健武小学校)、金曜日(西体育館)19時~21時、土曜日(西体育館)9時~11時30分で練習。10月からは総合体育館で練習します。幼稚園から小学3年生位までは基礎練習(ボールと遊びます)を、4年生からは、試合に出る為本格的な練習に汗を流して頑張っています。

## 新書図書

那珂川町図書館

『日本人なら知っておきたい日本文学』 蛇蔵&海野風子/著(幻冬舎)

日本文学上の有名な著者である「清少納言、紫式部、藤原道長、安倍晴明、源頼光、菅原孝標女、鴨長明、兼好、ヤマトタケル」の九人について、学校では教えてくれないおもしろエピソードを紹介。一般にあまり知られていない人物像を知ることが、古典そのものに興味がわく教養コミック。

ベストセラー、「日本人の知らない日本語」著者、待望の最新刊。

『炎の放浪者』 神山裕右/著(講談社)

十四世紀初頭、端麗王フィリップ四世が統治するフランス。パリに暮らす鍛冶屋ジェラルドは、ある日突然、妻と共に投獄されてしまふ。無罪の罪を訴える彼に、王の腹心が出した解放の条件は、一人の神殿騎士を探し出して捕らえるというものだった。

妻を囚われたジェラルドに選択肢はなく、わずかな手がかりを頼りに、謎の騎士を追う旅に出る。

江戸川乱歩賞作家である著者の才能が放たれた、働きのサスペンス。

『きのこ』 埴 沙朗/著(ポプラ社)

ふわり、ふわりと、きのこから、煙が出ているのを見たことがあるでしょうか。森のきのこからも、よく知っているシイタケやナメコからも...。この煙の正体とは？

きのこが胞子を出す不思議な光景を美しい写真で紹介するほか、自宅で胞子を見ることが出来る実験について説明している。大人も子どもも楽しめる絵本。

- ◇『笑い三年、泣き三月。』 木内 昇/著(文芸春秋)
- ◇『緑の毒』 桐野夏生/著(角川書店)
- ◇『とある飛空士への追憶』 犬村小六/著(小学館)
- ◇『平成猿蟹合戦図』 吉田修一/著(朝日新聞出版)
- ◇『愛娘にさよならを』 秦 建日子/著(河出書房新社)
- ◇『峠とどん物語』 重松 清/著(講談社)
- ◇『マスカレード・ホテル』 東野圭吾/著(集英社)
- ◇『柿のへた』 梶 よつ子/著(集英社)
- ◇『おひさま』 岡田恵和/著(NHK出版)
- ◇『困ってるひと』 大野更紗/著(ポプラ社)
- ◇『山登りはじめました』 鈴木ともこ/著(メディアファクトリー)
- ◇『官僚の責任』 古賀茂明/著(PHP研究所)
- ◇『想定外の畏』 柳田邦男/著(文芸春秋)

那珂川町ケーブルテレビ  
番組タイムスケジュール

時間	番組名	
5:30	ニュースN・TOWN	
6:00	文字放送	
6:30		
7:00	ニュースN・TOWN	
7:30	文字放送	
8:00	アグリネット	
8:30		
9:00	ニュースN・TOWN	
9:30	文字放送	
10:00	週刊とちぎ元気通信 栃木のきらめき	
10:30		
11:00	ニュースN・TOWN	
11:30	文字放送	
12:00		
12:30	ニュースN・TOWN	
13:00	文字放送	
13:30		
14:00		
14:30		
15:00	ニュースN・TOWN	
15:30	文字放送	
16:00		
16:30		
17:00	運び屋寄席	
18:00	サイエンスCH THE MAKING	
18:30	燃えよ虫拳	企画番組2
19:00	企画番組1	
19:30	ニュースN・TOWN	
20:00	週刊とちぎ元気通信 栃木のきらめき	
20:30		
21:00	サイエンスCH THE MAKING	
21:30	ニュースN・TOWN	
22:00	企画番組1(再放送)	
22:30	文字放送	
23:00	ニュースN・TOWN	
23:30	文字放送	
0:00		
0:30		
1:00	ニュースN・TOWN	
1:30	企画番組1(再放送)	
朝まで	文字放送	

★お知らせ★  
都合により予告なく番組を変更することがあります。EPGでの確認をお願いします。

ケーブルテレビ企画番組内容	
企画番組1(19:00~19:30)	
10/3~10/10	第4回ただいま！イアンです。
10/11~10/16	わんぱく広場 平成20年7月・8月生まれ
10/17~10/23	第2回ハロー元気っ こ!! (大内保育園編)
企画番組2(18:30~19:30)	
10/24~10/30	町民カラオケ大会④
10/31~11/6	那須小川まほろば太鼓15周年記念演奏会①

10月から「子ども手当」が  
変わります

申請が必要です！  
これまで手当を受け取っていた方も含め全ての方の申請が必要です。  
(※現在受け取っている方へは申請書を送付します。公務員の方は勤務先へ申請を)  
手当の月額  
◆0歳~3歳未満：15,000円(一律)  
◆3歳~小学校修了前：  
10,000円(第3子以降15,000円)  
◆中学生：10,000円(一律)  
※10月~1月分の手当は平成24年2月に、2月・3月分は平成24年6月に支払われます。4月以降については、後日お知らせいたします。

問い合わせ  
健康福祉課社会福祉係  
☎0287-92-1119

晩秋のツインリンクもてぎで  
素敵な出会いとふれあいを

自然に囲まれたツインリンクもてぎ「ハローウッズの森での男女のふれあい」や「ホテルでのランチバイキング、男女のフリートーク」など、素敵な出会いとふれあいの場を用意いたしました。

新しい友達や素敵な出会いを探しに、お気軽に参加しませんか！

日時 11月23日(水)※祝日  
午前9時30分(集合)  
~午後3時30分(解散)  
集合場所 ツインリンクもてぎ

参加資格・参加費  
【男性】 25歳以上45歳までの独身者で那須烏山市・那珂川町在住者又は在勤者  
※参加費：3,000円

【女性】 21歳以上45歳までの独身者。住所地制限なし。  
(那須烏山市・那珂川町在住者優先)  
※参加費：2,000円

定員 男女共に15名(定員になり次第締め切り)  
申し込み 10月17日(月)~10月31日(月)までに電話またはFAXで下記問い合わせ先へ。

※申込時に住所・氏名・電話番号・生年月日をご連絡ください。

問い合わせ(申し込み)  
那須烏山市生涯学習課 生涯学習係  
☎0287-88-6223  
FAX0287-88-2027

主催 南那須結婚相談所連絡協議会

こころの病(うつ病)を  
もつ方のご家族の皆様へ

家族セミナーは、こころの病気や治療に関する知識やご本人との接し方を学び、ご家族の悩み等を分かち合うことなどを目的に開催しています。ご家族のお気持ちに寄り添いながら、サポートいたします。

ご参加、ご見学をご希望の方はお電話をお待ちしています。

時間 午後1時30分~午後3時30分  
場所 烏山健康福祉センター

日程  
第1回 11月14日(月)  
講話「うつ病を正しく理解しよう！」

第2回 12月15日(木)  
講話・グループワーク

第3回 平成24年1月12日(木)  
講話・グループワーク

第4回 平成24年2月中旬  
施設見学(県有バス使用予定)

申込期限 11月4日(金)

問い合わせ・申し込み  
栃木県烏山健康福祉センター  
(栃木県庁南那須庁舎内)

保健衛生課 保健師まで  
☎0287-82-2231

身体障害者巡回相談  
を実施します

身体障害について医学的な相談・判定が無料で受けられます。  
(要予約)

日時 11月2日(水)  
午後2時~4時  
場所 大田原市保健センター  
相談内容 肢体不自由(整形外科)  
申し込み先 健康福祉課  
☎0287-92-1119

福祉のお仕事  
ミニ面談会を開催

那珂川町、那須烏山市エリア内で福祉の仕事を探したい、福祉に関する仕事の内容や資格を知りたい方。事業所の採用担当者や福祉人材センター担当者から直接話が聞けます。

日時 10月27日(木)  
午後1時~午後3時30分  
(受付は午後3時まで)

場所 栃木県南那須庁舎  
(那須烏山市中央1-6-92)

参加費 無料  
その他 予約不要、出入り自由  
問い合わせ 栃木県社会福祉協議会  
福祉人材・研修センター  
☎028-643-5622

フレッシュファーマーズマルシェ  
-青年農業者直売会-

「がんばろう栃木の農業！4Hの力を栃木の力へ！」をテーマに、栃木県内の農業青年が集まり、消費者との交流を目的に、自分たちが作った農産物、またそれを活かした加工品のPRを兼ね販売を行います。  
○4Hクラブは、農業青年たちのグループです。  
○県内各地の農産物を多数用意します。  
○4Hクラブから、風評被害に負けない「元気な栃木の農業」をPRします。

日時 10月25日(火)  
午前10時~午後2時  
会場 栃木県庁1階ロビー  
(宇都宮市埴田1-1-20)

問い合わせ 栃木県 農政部  
経営技術課 経営体育成担当  
☎028-623-2317  
農林振興課 農政係  
☎0287-92-1113

平成23年度 青少年海外体験学習  
派遣事業参加者募集

参加要件  
①那珂川町の町民であること  
②研修計画に従い規律のある団体行動のとれる生徒  
③外国の生活、文化、スポーツなどに関心があり、積極的に学習できる生徒  
④平成23年度の中学2年生、または高校1年生と2年生

定員 12名  
参加負担金 10万円

申込締切 10月28日(金)

団員決定 11月下旬に町教育委員会で面接を行い、派遣団員を決定します

問い合わせ 生涯学習課  
☎0287-96-2116

青年海外協力隊等  
ボランティア説明会

青年海外協力隊・シニア海外ボランティアの制度や内容について説明会を行います。

ボランティアには技術やキャリアを活かせる職種(技術系・医療系・教育系など)と、資格等がなくても応募できる職種(青少年活動・村落開発普及員など)があります。みなさんも、参加してみませんか。

【青年海外協力隊】  
日時 10月15日(土)  
午後2時(午後1時30分開場)

【シニア海外ボランティア】  
日時 10月15日(土)  
午前10時30分(午前10時開場)

会場 とちぎ国際交流センター

参加費 無料(入退場自由)

申し込み 当日直接会場へ

問い合わせ JICAボランティア  
募集選考窓口  
☎03-3406-9900 Fax 03-3406-9475  
http://www.jica.go.jp

東日本大震災支援チャリティ  
花えみのつどい  
「美寿々会まほろばがたり  
10周年記念発表会」

ふるさとを語る むかし そして今!!  
日時 11月27日(日) 午後1時15分~3時30分  
場所 馬頭総合福祉センター

内容 ①会員発表  
②美寿々すみ子唄語り

入場料 無料(入場券あり)

定員 250名  
問い合わせ まほろばがたり  
渡辺恵子まで ☎0287-96-2668

秋季特別講演会のお知らせ

演題1:「子どもの食育について」  
(約20分)

講師 那須烏山市七合診療所長  
本間真二郎 先生

演題2:「小児救急の判断と上手な  
かかり方」(約1時間)

(放射線の子どもの影響の話あり)  
講師 自治医科大学医学部長  
桃井真里子 先生

日時 10月30日(日) 午後2時~午後4時

場所 那須烏山市南那須公民館

主催 南那須地域医療を守る会

参加費 無料

問い合わせ  
南那須地域医療を守る会・事務局  
奥村昌也 ☎0287-92-0957

栃木県家庭教育オピニオンリーダー  
連合会南那須ブロック長  
斎藤恵子 ☎0287-84-2541

農地の貸借の申請について  
※新規で貸借する方へ

平成24年度に、稲作等の生産調整計画(転作)により新規で農地を借りて作付けを計画される方は「農用地利用集積計画書」の提出が必要です。

申請用紙は、農業委員会に取りに来ていただくか、連絡いただければ郵送します。

●申請期限 11月30日(水)

●申請先 農業委員会  
山村開発センター2階  
☎0287-92-1185

平成24年度幼稚園・保育園の入園申し込みを10月20日(木)から受付

下記の表で、幼稚園・保育園の違いを確認し、申し込みしてください。

施設名	幼稚園		保育園			
	ひばり幼稚園	小川幼稚園	大内保育園	馬頭南保育園	馬頭中央保育園	わかあゆ保育園
所在地	和見82番地1	小川2505番地	大内3170番地	富山213番地1	馬頭52番地1	小川869番地
電話番号	92-2301	96-2130	92-2557	92-5480	92-2202	96-5221
定員	3年保育課程 (満3歳児) 30名程度 2年保育課程 (満4歳児) 若干名	3年保育課程 (満3歳児) 20名程度 2年保育課程 (満4歳児) 若干名	60名	45名	120名	120名
入園対象者	満3歳児から小学校就学前		満1歳児から小学校就学前		6か月児から小学校就学前	
入園基準	通園範囲は那珂川町全域です 3年保育課程 (平成20.4.2~平成21.4.1生) 2年保育課程 (平成19.4.2~平成20.4.1生)		保護者及び同居の家族(祖父母・おじ・おば等)が下記の理由によりお子さんを家庭でみる事ができない(保育に欠ける)と認められる場合のみ入園できます。 ① 昼間仕事をしている ② 妊娠中または出産後間もない ③ 病気・けが・精神や身体に障がいがある ④ 同居の家族を常時介護している ⑤ 災害等にあり、その復旧にあたっている			
開所	月曜~金曜日 午前9時~午後2時30分 (1日5時間30分) 夏休み、冬休み等有		午前7時30分~午後6時		午前7時30分~午後6時 延長保育午後7時まで(料金別) 午後7時まで(料金別)	午前7時30分~午後6時 延長保育午後7時まで(料金別) 土曜1日保育(他保育園入所児も利用可)
保育料	月額8,000円		入所児童の年齢、父母の前年分の所得税、前年度分の町民税課税状況等により決定します			
給食費	月額2,800円 (毎週水・木・金曜日のみ実施)		保育料に含む 2歳児まで完全給食 3歳児から副食のみ(主食持参)			
提出書類	① 入園願書 ② 家庭調書		① 保育所入所申込書 ② 就労状況調査書(児童と同居している学生以外65歳未満の方全員)			
募集期間	10月20日(木)から11月18日(金)					
問い合わせ書類配布申し込み	各幼稚園(申し込みは希望幼稚園に持参のこと) 教育委員会学校教育課 ☎0287-96-2114		各保育園 健康福祉課社会福祉係 ☎0287-92-1119 総合窓口課 ☎0287-96-2111			
その他	※申し込みの状況により希望する保育園に入園できない場合があります。					

馬頭広重美術館ワークショップ  
版画教室

【とちぎ県民カレッジ連携講座】  
木版で年賀状作りに挑戦してみませんか。  
日時 11月12日(土)  
午後1時30分から  
場所 馬頭広重美術館  
講師 佐藤 元春 先生  
参加費 500円(材料費込み)  
定員 10名(先着順)  
問い合わせ 馬頭広重美術館  
☎0287-92-1199

県立聾学校  
学校公開のお知らせ

日時 11月18日(金)  
午前10時~12時30分  
場所 県立聾学校  
申込方法 学校宛にFAXか電話で直接お申し込みください  
申込締切 11月11日(金)  
問い合わせ 県立聾学校  
☎028-622-3910

那須南病院職員(管理栄養士)  
募集

応募資格 実務経験の有る方  
採用人員 1名  
(平成24年4月1日付採用)  
申込期限 10月28日(金)  
問い合わせ 那須南病院総務課  
☎0287-84-3911

必ずチェック 最低賃金!  
使用者も労働者も。

栃木県の  
最低賃金  
時間額 700円

平成23年10月1日発行  
栃木県最低賃金は 詳しくは、栃木労働局賃金室  
(☎028-634-9109) 又は、最寄りの労働基準監督署にお問い合わせください。

なす風土記の丘資料館  
企画展とイベントのご案内

●第19回企画展「那須と白河ー接圏の地 東山道、そして関ー」  
那須地域は陸奥国白河と接し、その境には白河関が設置されました。この地に関が置かれた状況や要因を考えるとともに、那須と白河の歴史を探っていきます。  
開催期間 11月20日(日)まで  
開催場所 湯津上館  
要入館料 一般100円 高校・大学生50円 中学生以下は無料  
休館日 月曜日(祝日開館)  
祝日の翌日  
●講演会とシンポジウム  
日時 10月23日(日)  
午前10時~午後4時  
講師 坂井秀弥氏  
(奈良大学文学部教授)  
鈴木功氏(白河市教育委員会)  
眞保昌弘(当館主任学芸員)  
コーディネーター  
和田貞夫(当館館長)  
場所 那珂川町ふるさと館  
定員 80名 参加費無料  
問い合わせ なす風土記の丘資料館  
☎0287-96-3366

高等工科大学  
《自衛隊生徒》募集

陸上自衛隊高等工科大学とは?  
高等学校の普通科と同等の教育を受けながら、自衛官として必要な各種教育や訓練を受けます。生徒課程修了時『高等学校の卒業資格』を取得できるコースです。  
なお、教育間生徒手当て(月額94,900円)が支給されます。  
応募資格 中学校卒業または卒業見込の方で、平成24年4月1日現在、17歳未満の男子  
受付期間 11月1日~平成24年1月6日  
第1次試験 平成24年1月14日  
会場 大田原市内  
問い合わせ 自衛隊大田原地域事務所  
☎0287-22-2940

南那須特別支援学校  
交流学习発表会「こぶし祭2011」

日時 11月19日(土)  
午前9時35分~午後2時20分  
(雨天実施)  
場所 県立南那須特別支援学校  
日程 9:35~ オープニング  
9:55~ 演技、合唱等発表  
13:00~ 製品販売とイベント  
作品展見学  
問い合わせ 県立南那須特別支援学校  
☎0287-88-7571

10月は「土地月間」です

国土利用計画法では、一定面積以上の土地売買などの取引を行った場合、契約後2週間以内に町長に届け出ることが義務付けられています。届出の必要な土地の面積は、以下のとおりです。  
① 都市計画区域 5,000㎡以上  
② 都市計画区域外 10,000㎡以上  
土地の有効利用の実現のため、皆様のご協力をお願いします。  
問い合わせ 企画財政課企画調整係  
☎0287-92-1114

第3回きつれがわ矯正展  
のお知らせ

日時 11月12日(土)  
午前9時30分~午後3時  
場所 喜連川社会復帰促進センター  
内容 「刑務所作業製品の展示即売」「ミニコンサート」など  
その他 施設見学会は午前、午後の2回実施。受付順でそれぞれ150名(合計300名)様まで。

第28回黒羽矯正展  
のお知らせ

日時 11月23日(水)  
午前9時~午後2時30分  
場所 黒羽刑務所(駐車場1,000台)  
内容 刑務所内見学、作業製品の展示・販売  
問い合わせ 黒羽刑務所  
☎0287-54-1198

**奨学生・入寮者の募集と寄付金のお願い**  
(財)栃木県育英会では、平成24年度に進学予定の人を対象に、月額貸与奨学生、入学一時奨学生及び東京学生寮入寮者を募集します。  
募集期間 10月3日(月)~11月15日(火)  
問い合わせ (財)栃木県育英会事務局(☎028-623-3459)  
ホームページ <http://www16.ocn.ne.jp/~tochiiku/>  
【お願い】  
栃木県育英会では、奨学金の貸付原資となる善意の寄付金を募集しています。ご支援をよろしく願います。寄付金の振込書等は県内足利銀行の各支店等に送付してあります。詳細は、電話でお問い合わせください。

**寄贈**  
ありがとうございます  
○社会福祉協議会善意銀行へ 八千円 匿名(443回)  
○社会福祉協議会振興基金へ 二万円 益子 和弘様(健武44回) 二万四千二百七十三円  
那珂川町を元気にする会様 十万円 小林 博様(大田原市) 十万円 滝田 典男様(小川)  
○図書館へ 古澤 實様(小川) 関書「世界の歴史」全30巻他62冊

# 社会全体で暴力団を排除するために

～那珂川町暴力団排除条例が平成23年10月1日に施行されました～  
 栃木県暴力団排除条例は平成23年4月1日に施行されています

**暴力団を  
利用しない**

### ◆暴力団の排除に関する町の基本的施策◆

町の事務又は事業の全般から暴力団を排除します。



町の公共施設が、暴力団の活動を助長することを利用されないようにします。



**暴力団に  
金を出さない**

### ◆暴力団員等に対する金品等の供与の禁止◆

暴力団の威力を利用する目的で、暴力団員に金品等を提供することが禁止されます。



暴力団の活動又は運営に協力する目的で、暴力団員に金品等を提供することが禁止されます。

**暴力団を  
恐れない**

### ◆青少年の健全な育成を図るための措置◆

青少年が、暴力団の被害にあったり、組員にならないための教育が行われるよう支援します。

【県条例】  
 学校、図書館、児童福祉施設等の周囲200mの区域内での暴力団事務所等の開設、運営を禁止（1年以下の懲役又は50万円以下の罰金）

### ◆公共工事等事業者の責務◆

町と公共工事等に係る契約を締結した事業者は、暴力団員又は暴力団員と密接な関係を有する者に当該公共工事等に関する業務を行わせてはならないこととします。

公共工事等の事業者は、当該公共工事等に関し暴力団員等から不当要求を受けたときは、当該工事を担当する町の部署、警察署その他の関係機関に通報するものとします。

## 暴力団に関する相談・情報提供先

◎栃木県警察本部

窓口	相談・情報提供の例	電話番号
暴力団に関する相談	○暴力団の不当要求に関する相談 ○暴力団事務所の移転・開設に関する情報 ○暴力団員に関する情報	028-622-2424
けん銃110番	○けん銃の不法所持に関する情報 ○けん銃の密輸などに関する情報	0120-10-3774 (フリーダイヤル)
覚せい剤110番	○覚せい剤などの薬物乱用者に関する情報 ○覚せい剤などの薬物密売者に関する情報	028-624-0919

◎公益財団法人 栃木県暴力団追放県民センター

☎028-627-2600  
 (月～金の午前9時～午後5時)

- 【相談・情報提供の例】
- 暴力団追放相談員による相談
  - 弁護士による民事介入暴力に関する相談
  - 不当要求防止責任者に対する講習
  - 暴力団排除に関する講話
  - 暴力団排除に関するDVDの貸し出し
  - 暴力団からの離脱及び就労支援

◎那珂川警察署 ☎0287-92-0110

◎那珂川町総務課 ☎0287-92-1111

## 町税務課で使用する封筒の広告主を募集します！

町では、行財政改革推進計画に規定されている自主財源確保のための有効資源活用の一として、町広報紙等への有料広告の掲載を実施しています。今回は、平成24年4月以降に税務課で使用する納税通知書用の封筒に掲載する広告を募集します。

1. 広告の枚数及び金額  
 町・県民税、固定資産税、軽自動車税及び国民健康保険税の4種類で合計約21,000枚の納税通知書の封筒すべてに広告が掲載されます。広告料は封筒1枚につき3円となります。
2. 納税通知書の発送時期  
 ①町・県民税用封筒 (約4,500枚) …来年6月発送  
 ②固定資産税用封筒 (約7,500枚) …来年4月発送  
 ③軽自動車税用封筒 (約4,500枚) …来年4月発送  
 ④国民健康保険税用封筒 (約4,500枚) …来年7月発送
3. 広告の掲載位置  
 封筒裏面の町が指定する位置とし、1つの広告枠の大きさは縦40mm、横140mmとする。
4. 申込方法等  
 企画財政課に備え付けの申込書に必要事項を記入し、企画財政課広報広聴係へ応募願います。また、申込書は町ホームページからもダウンロードできます。  
 (<http://www.town.tochigi-nakagawa.lg.jp/>)
5. 募集期間  
 10月14日(金)～24日(月)
6. デザイン等  
 印刷物は、黒色または町の指定する色の一色印刷となります。広告物の版下・デザイン等の製作は申込者の負担となります。申し込みの際は完全な電子データで提出願います。枠内左上に「広告」の表示(ゴシック体、文字サイズ14ポイント)を必ず入れてください。
7. 掲載の決定  
 申し込みされた広告の内容を審査のうえ、掲載の可否を通知します。公の秩序または善良な風俗に反するものなど掲載することが妥当でない町長が認めるものは拒否されます。また申し込み多数の場合は抽選により決定します。
8. 問い合わせ  
 企画財政課 ☎0287-92-1114

## 那珂川町の文化財シリーズ 那須と白河 交流の証

私たちが住む那須地域は栃木県の北東部に位置し、茨城県・福島県と県境を接しています。福島の場所によつては、仕事や買い物など、日々の生活の行動範囲が茨城・福島まで及んでいる方もいるのではないのでしょうか。その地域が持つ地理的・自然的な環境は、そこに住む人々の生活や文化に大きく影響します。それは遠い昔から変わらず、それぞれの環境に沿って、歴史や文化は育まれてきました。

古くから那須地域は、那珂川を通して下流の常陸(茨城県)、白河関をはさんで陸奥(東北)、箒川から会津を介して北陸の各地方と結ばれ、交流や交易の中継地点としての役割を担って来ました。このことは発掘される各時代の遺跡や、出土する土器などの遺物の特徴からうかがい知ることが出来ます。今回は弥生時代の土器から、那須と周辺地域との交流を紹介したいと思います。

那珂川町吉田の那須八幡塚古墳と吉田温泉神社古墳の周囲を調査した際、他地域との交流を物語る弥生時代の土器片が見つかりました。

那須八幡塚古墳周辺からは、那珂川の下流域である茨城県北部地域を代表する十王台式土器の破片が、吉田温泉神社古墳周辺からは、天王山式土器の破片が出土しています。

天王山遺跡は、隣の福島県白河市を代表する遺跡のひとつです。昭和二十五年(一九五〇)の開墾作業の際に土器が発見されたことから、発掘調査が行われました。土器の他にもアメリカ方式石鏝や管玉、炭化した米、栗、クルミなどが出土しています。

この天王山遺跡から出土した土器は、当時同じ特徴を持つ土器がなかったこともあり、遺跡の名前をとって「天王山式土器」と名付けられました。現在では、東北地方南部の弥生時代後期の基準となる土器です。



県指定 天王山式土器  
 【白河市教育委員会提供】



天王山式土器片  
 (吉田温泉神社古墳周辺出土)

現在、湯津上館にて開催中の企画展「那須と白河―接圏の地 東山道、そして関―」では、那須と白河、この隣り合うふたつの地域の交流の歴史と、やがて境界が生まれ、その間に白河関が置かれる過程をみていきます。

那珂川町内から出土した天王山式の土器片に加え、「本家」である天王山遺跡から出土した土器も展示しています。是非、この機会に見比べてみてください。

(なす風土記の丘資料館 学芸員 木村 友美)

氏名	(父母の名)	(住所)
蓮見 奏斗	拓也	馬頭
後藤 湊人	正道	馬頭
小林 幸成	一幸	馬頭
益子 大輝	輝男	和見
湯田 マリカ	浩二	久那瀬
北畠 颯人	一徳	松野
中村 滯	龍一	大内
関 歩夢	秀明	大内
長山 美莉空	師大	大山田上郷
笹沼 楓真	正嗣	小砂
笹沼 瑛斗	綾子	小砂
森嶋 桜叶	孝一	小砂
広木 琉聖	達也	小砂
掲載は希望者のみです。	奈緒美	谷田

**10月1日現在の人口**  
 (住民基本台帳)

男	9,519人(-9)
女	9,424人(-10)
計	18,943人(-19)
世帯数	6,123 (-9)

( )内は前月との比較

氏名	(年齢)	(住所)
川和 二郎	86	馬頭
大金 一男	87	馬頭
高瀬 意美子	82	馬頭
高野 榮治	75	馬頭
猪瀬 千之助	89	馬頭
薄井 正義	85	馬頭
葛西 正徳	80	馬頭
小峰 辰己	71	和見
瀨谷 勝則	73	小口
深澤 榮	78	北野
高島 榮	89	松山
小口 政雄	90	富山
阿部 雄	89	谷川
滑川 忠男	91	谷川
小林 弘司	84	谷川
佐藤 欣一	97	大内
大藤 博	91	大内
瀧田 廣	85	小砂
岡崎 廣	91	小砂
福島 廣	91	小砂
小室 廣	90	小砂
浄法寺	90	小砂



第73回

## がんばろう！栃木 秋季特別展 【川瀬巴水 - 栃木からの旅路 -】

川瀬巴水（1883 - 1957）は、全国を旅してまわり、日本各地の風景を版画に残しています。中でも栃木県を描いた

風景版画の数は多く、故郷のように親しんでいた塩原や、塩原に隣接する河西町や佐久山（現大田原市）に加え、日本有数の景勝地である日光がその主題に選ばれています。

図は、「栃木県河西町」と題がついていますが、現在の栃木県大田原市黒羽向町です。当時、那珂川の西側一帯のこの地域は川西町と呼ばれていました。巴水は塩原に疎開している時期に何度かここを訪れています。

昭和19年10月下旬に来た時には、明治時代創業の花月旅館に宿泊し、旅館の部屋や川西町の風景を写生しました。また、翌20年6月には黒羽の雲巖寺に赴いています。このときも花月旅館に泊まろうとしたのですが、満員だったので駅前の米川屋に泊まり、お米4合の支払いのところ、3合に値切ったという話が日記に記されています。戦時中なので現金の支払いより、お米の支払いの方が喜ばれたのでしょう。雲巖寺では、住職が不在だったため、写生をせずに前日の残りのお赤飯のお弁当を食べ、大雄寺を見て帰ったということです。

図の「栃木県河西町」には、小さな川に設えられた大きな水車が描かれています。これはうどんの粉をひく水車です。当時、那珂川支流のこの川沿いには三軒の製麺所がありました。図はその最上流にあった星製麺所の水車です。現在、水車は全てなくなり、製麺所もその星製麺所一軒を残してなくなりましたが、絵に描かれている川に突きだした石の

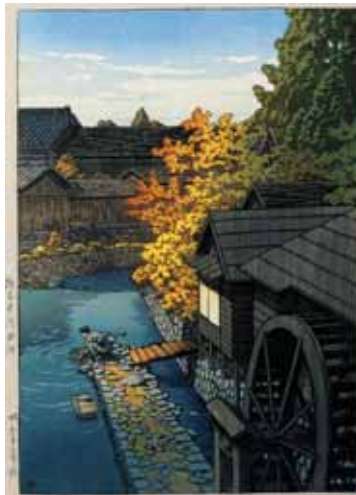

川瀬巴水「栃木県河西町」（渡邊木版美術画舗蔵）

台は今もそのままの形で残っています。

「川瀬巴水 - 栃木からの旅路 -」の前期では、那須塩原市や大田原市の風景画を中心に、そして後期では日光の風景画を中心に展示します。

今秋は、広重美術館で昭和の美しい栃木の景色をお楽しみください。

馬頭広重美術館  
学芸員 長井裕子

【会 期】前期 ~10月16日(日)  
後期 10月21日(金)~11月27日(日)

【ミュージアムトーク(展示解説)】  
後期 10月22日(土)午後1時30分~ 当館学芸員

【開館時間】午前9時30分~午後5時まで  
(但し、入館は4時30分まで)

【入館料】大人 700円(630円)  
高・大学生 400円(360円)

※( )は20名以上の団体料金。  
※70歳以上の高齢者、中学生以下は無料。  
※障がい者手帳等をお持ちの方・付き添い1名は半額

### ミニギャラリー 作品募集！

あなたの作品を出展してみませんか？

写真、絵画、絵手紙などの作品をお待ちしております。

申し込み・問い合わせ：  
企画財政課広報広聴係

☎0287-92-1114

優秀賞「ふる里」

岡典子さん(北回田)



### ミニギャラリー

平成22年度那珂川町観光写真コンテスト 受賞作品

優秀賞「ささら舞」

佐藤治男さん(真岡市)

