

なかがわ

広報

2008.6



No.33

- どうしますか？あなたが裁判員に選ばれたとき 2
- 花の風まつり 心づくしのおもてなし 4
- 受章おめでとうございます 6
- 議長に小川洋一氏 副議長に薄井和平氏が就任 7
- 高度情報化推進室だより 8
- 税源移譲時の所得の変動に伴う経過措置 10
- 北沢の不法投棄の解決に向けて 11



裁判員に選ばれたとき

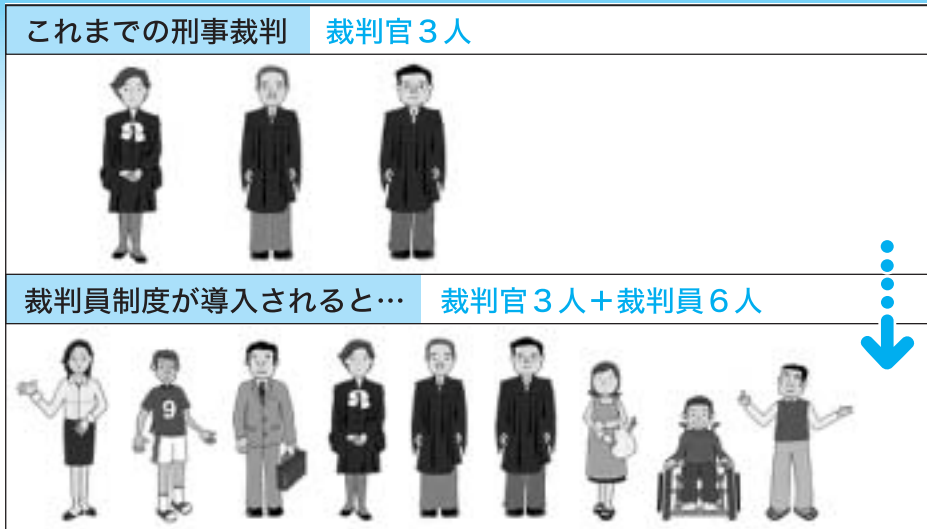

最高裁判所ウェブサイトより

始まります！裁判員制度

裁判員制度とは、国民の皆さんに裁判員として刑事事件に参加してもらい、被告人が有罪かどうか、有罪の場合どのような刑にするかを裁判員と一緒に決める制度です。

この制度は、平成16年5月21日に「裁判員の参加する刑

事裁判に関する法律」が成立したのに伴い、平成21年5月21日から実施されることとなりました。

裁判員制度は、皆さんが刑事裁判に参加することにより、裁判が身近で分かりやすいものとなり、司法に対する信頼の向上につながることを期待されています。

裁判員制度の対象となる事件は？

対象となる事件は？

裁判員制度の対象となる事件の代表的なものは次のとおりです。

- ・人を殺した場合（殺人）
- ・強盗が人にけがをさせ、あるいは死亡させてしまった場合（強盗致死傷）
- ・人にけがをさせ、死亡させてしまった場合（傷害致死）
- ・泥酔した状態で自動車を運転して人をひき、死亡させてしまった場合（危険運転致死）
- ・人の住む家に放火した場合（現住建造物等放火）
- ・身代金を取る目的で人を誘拐した場合（身代金目的誘拐）
- ・子どもに食事を与えず放置したため、死亡してしまった場合（保護責任者遺棄致死）

裁判員は

こうして選ばれます

今年の秋ごろ

裁判員候補者名簿を作成

地方裁判所ごとに管内の市町村の選挙管理委員会がくじで選んで作成した名簿に基づき、翌年の裁判員候補者名簿を作成します。

今年12月ごろまで

調査票とともに候補者に通知

裁判員候補者名簿に記載されたことを通知します。また、就職禁止事由や客観的な辞退事由に該当しているかどうかなどをたずねる調査票を送付します。調査票を返却してもらい、明らかに裁判員になることができない人や1年を通じて辞退理由が認められる人は裁判所に呼ばれることはありません。

事件ごとに名簿の中からくじで候補者が選ばれます

事件ごとに裁判員候補者名簿の中からくじで裁判員候補者が選ばれます。通常、1事件あたり50人から100人程度が選ばれます。

原則、裁判の6週間前まで質問票とともに選任手続き期日のお知らせ（呼出状）が送られます

くじで選ばれた裁判員候補者に質問票を同封した選任手続き期日のお知らせ（呼出状）を送ります。質問票を返却してもらい辞退が認められる場合には、呼び出しを取り消します。裁判所へ行く必要はありません。

裁判の当日

選任手続き期日

裁判員候補者は選任手続きの当日、裁判所に行くこととなります。裁判長は候補者に対し、不公平な裁判をするおそれの有無、辞退希望の有無・理由などについて質問をします。候補者のプライバシーを保護するため、この手続は非公開となっています。

6人の裁判員を選任

最終的に事件ごとに裁判員6人が選ばれます（必要な場合は補充裁判員も選任します）。通常であれば午前中に選任手続を終了し、午後から審理が始まります。

どうしますか？あなたが

裁判員の仕事や役割

裁判員に選ばれたら、次のような仕事をします。

公判に立ち会う

裁判員

に選ばれたら、裁判員と一緒に刑事事件の法廷（公判）といま

すに立ち会い、判決まで関与することになります。

公判は連続して開かれます。公判では証拠書類を取り調べるほか、証人や被告人に対する質問が行われます。裁判員から証人等に質問することもできます。

証拠をすべて調べたら、今度は事実を認定し、被告人が有罪か無罪か、有罪としたらどんな刑にするべきかを裁判員と一緒に議論し（評議）、決定する（評決）ことになり



最高裁判所ウェブサイトより

ます。

評議を尽くしても、意見の

全員一致が得られなかったと

き、評決は多数決により行われ

れます（ただし、裁判官、裁

判員のそれぞれ1名以上の賛成が必要）。

有罪か無罪か、有罪の場合

の刑に関する裁判員の意見は、

裁判官と同じ重みをもちます。

判決宣告・裁判員の任務終了

了

評決内容が決まると、法廷

で裁判長が判決を宣告すること

になります。裁判員としての

役割は判決の宣告により終了

します。

裁判員制度のポイントQ&A

Q1 裁判員候補者を選ばれる確率はどれくらいですか？

A1 栃木県においては約260人に1人と見込まれています。

Q2 裁判員を辞退することはできないのですか？

A2 基本的にはできませんが、法律で認められた事情がある場合は辞退することができ

ます。例えば、次のようなものがあります。

・ 重い疾病や傷害

・ 同居の親族の介護・養育

・ 事業上の重要な職務を自分で

処理しないと著しい損害が生

じるおそれがある。

・ 父母の葬式への出席など社

会生活上の重要な職務があつ

て、別の日に行うことができ

ない。

Q3 裁判員（候補者）として

裁判所に行くために会社を

休むと、会社内で不利益を受

けませんか？

A3 裁判員の仕事に必要な

休みをとることは、法律で認

められています。また、雇

用者が解雇など不利益な扱い

することは、法律で禁じてい

ます。

Q4 裁判員は何日間ぐらい

裁判に参加するのですか？

A4 通常、数日間程度と見

込まれています。

Q5 裁判員になったことを

家族や親しい人に話してもよいのですか？

A5 例えばインターネット

で自分が裁判員になったこと

を公表することは許されませ

んが、身近な人に話すことは

かまいません。

Q6 トラブルに巻き込まれ

たりしないですか？

A6 裁判員は法律で保護さ

れています。裁判員に頼み事

をしたり、裁判員やその家族

を脅した者には刑罰が科せら

れることになっています。

Q7 法律の知識がなくても

大丈夫ですか？

A7 大丈夫です。日常生活

で行っている判断をしてくだ

さい。

Q8 評議では必ず意見を言

わなければいけませんか？

A8 自由に自分の気付いた

ことを述べて、議論に参加し

ていただければよいのです。

意見を変えることも自由です。

のおもてなし 里がえり里まつり



ミルクくずもち作り方講習会（森牧場）

第6回花の風まつり

4月29日から5月6日にかけて、町を訪れた観光客に楽しんでもらおうと、心づくしのおもてなしを行う「花の風まつり」が商店街や民家など町内全域で開催されました。

今年で6年目となるこのイベントは有志で組織する「花の風まつり会」が主催するもので、那珂川町となつてからは小川地区の参加団体も加わり、今年は80団体がさまざまな観光イベントを繰り広げま

した。

たけのご堀りや陶芸、勾玉づくりなどの体験型イベントや音楽会、絵画展や写真展、竹芸展、庭園接待などを催し、町内外から親子連れなどが訪れ、たくさんの人出でにぎわいました。

また、5月1日から3日にかけて、静神社例大祭「馬頭たけのご祭り」が催され、馬頭地区の中心商店街で県内最古の彫刻屋台2台の引き回しが行われました。今年の当番町は新町で、3日には茨城県

磯節保存会による「民謡と踊り」が披露されました。

また、御帰社では色とりどりの衣装を身にまとい、ちょうどちに金棒を持った稚児が、かんにかメラのシャッターを切っていました。



たけのご堀り
（盛谷なごみの里）



「まほるぼがたり」に聞き入るお客さま
（伊藤博康宅「こいのぼりといちご一会」）

自らも楽しみながら参加するおもてなし



「花の風まつり」を取りまとめた馬頭観光協会事務局長の小室利次さんにお話を伺いました。

今年で6回目となる「花の風まつり」は「ゴールデンウィークの広重美術館に来館したお客さまに町内で楽しんで行ってもらいたい」と思い、始めたのが契機

となり、乾徳寺の檀家の方などが中心となって、町全体に広がったそうです。

参加者にはマンネリ化を防ぐために、毎年目先を変えて「たけのご祭り」の歴史を生かしたおもてなしの工夫をお願いしているそうです。

「お祭りは皆平等。参加者ができるおもてなしを自らも楽しみながら実施するのが基本的なスタンスなので、何も苦労した点はない」と謙そん。

「ようやく、このお祭りが定着しリピーターも増えてきたので、これからは、2、3日宿泊しながらさまざまな体験ができるようなイベントにできれば」と将来への夢を語っていました。



親子屋台引き回し

花の風まつり 心づくし 「里めぐり」



稚児行列



ちびっこわーど(道の駅)



竹とんぼづくり(和見小)



岡倉ゆかりコンサート(和見小)



お抹茶接待(広重美術館入口)



まほろば語り(ふるさとの森公園)



竹芸展(すくすくの森)



山野草の盆栽展(乾徳寺)

受章おめでとうございます

古澤實氏が瑞宝小綬章

平成20年春の叙勲伝達式が5月12日、国立劇場で行われ、古澤實氏（小川）に瑞宝小綬章が授与されました。古澤氏は、昭和33年から平成5年3月まで教職に携わり、職務に精励されました。



退職後は、小川町の教育委員に就任し、その後合併までの10年間、小川町教育長を歴任されました。これら長年の実績が認められ、受章したものです。誠におめでとうございます。

國安喜一郎氏が黄綬褒章



平成20年春の褒章伝達式が5月16日、農林水産省で行われ、國安喜一郎氏（久那瀬）に黄綬褒章が授与されました。

國安氏は早くから農業経営にハウス栽培を導入し、試行錯誤しながら集落のハウス栽培の礎を築きました。また、久那瀬農産物販売組合を組織し、県内でも草分けとなる農産物直売所を開



設。以来20年間、副会長として会長として組合員をリードし、農産物直売所活動の基礎を築き上げました。その地道な努力が実を結び、受章されたものです。

6月から改正道路交通法が施行されます

平成19年6月20日に交付された道路交通法の一部を改正する法律の一部が、平成20年6月1日に施行されます。

一人ひとりが交通ルールを守り、事故のない快適な交通社会をつくりましょう。

おもな改正点は次のとおりです。

■被害軽減対策

後部座席シートベルトの着用義務付け

自動車の運転者は助手席以外についても、シートベルトを装着しない者を乗車させて自動車を運転してはいけません。



乗車用ヘルメット着用努力義務の導入

13歳未満の子どもの保護者は、子どもの自転車乗車時に乗車用ヘルメットをかぶらせるように努めなければなりません。

自転車乗車時とは、自転車を運転させるとき、補助いすなどで同乗させるときの双方をいいます。

■高齢運転者対策

75歳以上の運転者に対する「高齢運転者標識」の表示義務付け

75歳以上の方は普通自動車を運転する場合、「高齢運転者標識」（通称「もみじマーク」）を表示しなければなりません。

■自転車利用者対策

普通自転車の歩道通行可能要件の明確化

歩道通行ができる要件
・「普通自転車の歩道通行可」の標識が設置されている歩道



「普通自転車の歩道通行可」

・13歳未満の子どもや70歳以上の高齢者が運転するとき
・車道または交通の状況からみてやむを得ない場合



「高齢運転者標識」通称「もみじマーク」

【罰則等】2万円以下の罰金、基礎点数1点、反則金4千円
高齢運転者標識を表示した車両に対する幅寄せ、割り込みは従来から禁止されています。「5万円以下の罰金、基礎点数1点、反則金6千円（普通車の場合）」

議長に小川洋一氏 副議長に薄井和平氏が就任

5月2日に開催された第3回町議会臨時会で、正副議長の選挙、各常任委員の選任などが行われ、議会の構成が決まりました。

投票の結果、議長に小川洋一氏（松野）、副議長に薄井和平氏（小川）が選出されました。

各常任委員会、議会運営委員会等の構成は次のとおりです。（敬称略）

総務企画常任委員会
岩村 文郎 原田 照信
福島 泰夫 川上 要一



小川洋一議長

薄井 和平 大金 伊一
教育民生常任委員会

阿久津武之 鈴木 和江
鈴木 雅仁 石田 彬良
大森 富夫 小川 洋一
産業建設常任委員会

橋本 操 小林 盛
益子 明美 大金 市美
桑原 勇一 杉本 益三
議会運営委員会

川上 要一 石田 彬良
岩村 文郎 阿久津武之
橋本 操 大金 伊一
議会広報特別委員会

益子 明美 鈴木 雅仁
小林 盛 福島 泰夫
川上 要一 大森 富夫



薄井和平副議長

長寿(後期高齢者)医療保険料の納付方法

保険料の納め方には、特別徴収（年金からの天引き）と普通徴収（納付書または口座振替による納付）の2種類があります。納付方法は、法律で定められた条件に基づき決定されているため、本人が納付方法を選択することはできません。

●特別徴収の対象となる方

1年間の基礎年金額が18万円以上であり、介護保険料と後期高齢者医療保険料の合計額が、基礎年金額の1/2を超えない方

●普通徴収の対象となる方

特別徴収の対象とならない方が、これに該当します。



下記の表は、平成20年3月31日現在、加入していた健康保険ごとの納付スケジュールを示したものです。

平成19年9月以降、保険が変更になった方や75歳になられた方については、異なる場合もありますので、ご了承ください。

H20.3.31時点で加入していた保険		対象となる区分	4月	5月	6月	7月	8月	9月	10月	11月	12月	1月	2月	3月
国民健康保険		特別徴収												
		普通徴収												
社会保険	本人	特別徴収												
		普通徴収												
	被扶養者	特別徴収												
		普通徴収												

印は、年金からの天引きする月

印は、納付書または口座振替による納付する月

本人が社会保険に加入していた場合、特別徴収の対象となる方でも、本年の7～9月は納付書または口座振替による納付になります。

問い合わせ：住民生活課保険年金係 ☎0287-92-1112

加入促進期間中

今なら
加入金、引き込み工事が
無料

～平成20年9月30日まで～
お早めにお申し込みください

テレビが変わります。暮らしも変わります!!

新しいケーブルテレビ 加入にあたっての疑問にお答えします。

～平成21年4月供用開始予定～ 高度情報化推進室 Vol.33

☎92-1108 E-mail kjouhou@town.tochigi-nakagawa.lg.jp

加入にあたっての Q & A (その2)

【宅内配線編】

Q1 『今までのテレビケーブルと何が違うのですか?』

A1 新しいケーブルテレビでは、利用目的により2種類のケーブルが必要となります。放送系ケーブル

テレビを見るためのケーブルです。

通信系ケーブル
電話や音声告知放送、インターネットなどに使う通信線用のケーブルです。

Q2 『今までのケーブルは使えないのですか?』

A2 使えるものと使えないものがあります。

放送系ケーブル
同軸ケーブルであれば、おむね使えます。分配器やブスターは交換が必要な場合もありますので、詳しいことは電気工事店等にお尋ねください。

（使えないケーブルの例）
・劣化したケーブル（錆の発生、被覆のひび割れ等）
・2心のケーブル（ファイダー線等）

通信系ケーブル
使えません。テレビ用配線とは分離した新たな配線が必要ですよ。

Q3 『なぜ、新たな配線が必要なのですか?』

A3 通信系ケーブルは、電話線などと同様に、上り下りの双方で通信を行うためのケーブルです。

放送系ケーブルと一緒に使くと、宅内の洗濯機や冷蔵庫等から発生する雑音（電気ノイズ）が上り回線に入って放送センターに集まり、通信ができなくなってしまうため、雑音に強いケーブル（5CFB以上）や器具を使った、他のテレビ用配線とは分離した配線が必要なのです。

提供できませんので、通信系ケーブルは必ず設置してください。

Q5 『テレビが1台だけでも、新たな配線が必要なのですか?』

A5 1台目のテレビは、STBと接続して情報検索用端末としても使用（テレビも見られず）し、同じケーブルに音声告知放送受信機も接続しますので、今までの配線に替えて新たな配線が必要になります。

宅内配線の例

(デジタルテレビ2台、アナログテレビ1台の場合)

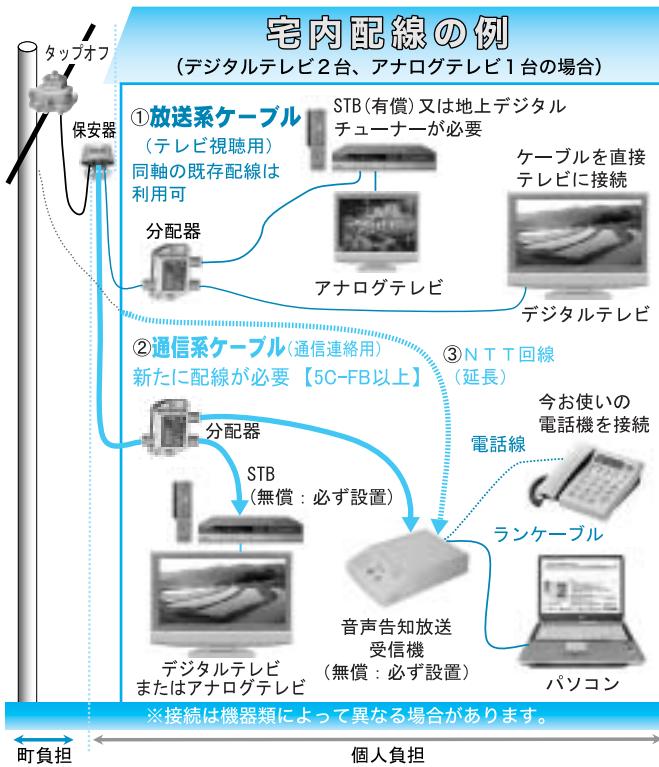

※接続は機器類によって異なる場合があります。

Q4 『テレビが見られればいいので、通信系ケーブルは必要なのですか?』

A4 新しいケーブルテレビでは、テレビを見るための放送系のサービスと音声告知放送やIP電話、インターネット等を行うための通信系サービスを一体的に提供します。放送系だけのサービスは

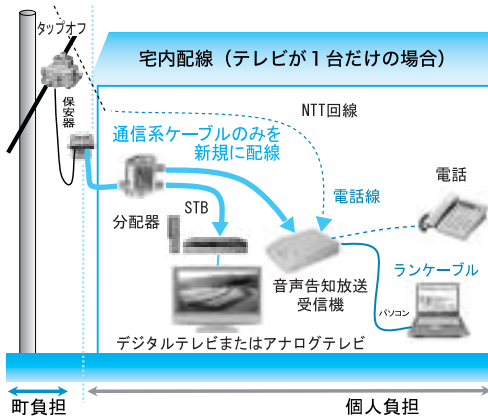

Q6 『どの部屋に配線すればいいのですか?』

A6 音声告知放送を聞いた
り、テレビインターネットで

町の情報を見たりするために、『居間』などの家人が集まる部屋への配線をお勧めします。

Q7 『自分で配線工事をしてもいいのですか？』

A7 個人で工事した場合、端末機器が正常に作動しない恐れがありますので、必ず電気工事店等の専門業者に依頼してください。

Q8 『どの業者に頼めばいいのですか？』

A8 9月ごろまでには、町が業者（地元の電気工事店等）を指定し、公表する予定ですから、直接指定業者に依頼してください。

なお、新築等により、早急に配線工が必要な場合は、高度情報化推進室にご相談ください。

Q9 『どの指定業者に依頼してよいか分らない場合は、どうすればいいですか？』

A9 あらかじめ町で割り振った指定業者を紹介します。



Q10 『新築等で、すでに配線工事が済んでいる場合はどうすればいいのですか？』

A10 ケーブルテレビに加入するためには、通信系ケーブルだけは、新たな配線が必要になります。（すでに規格に適合した分離配線工事が行われている場合を除く）

Q11 『いつごろから工事をするのですか？』

A11 9月ごろから順次実施します。事前の調査等、今後のスケジュールについては、別途通知します。

Q12 『費用は？』

A12 個人負担になります。家の構造やケーブルの延長により異なりますが、木造の露出配線でおおむね2万円程度です。直接業者にお支払いください。

Q13 『テレビ用の配線やテレビ等の調整も一緒に頼めるのですか？』

A13 指定業者が行う工事は、原則的には通信系ケーブルの配線工事だけです。放送系ケーブルの配線工事を併せて依頼することは可能ですが、費用は別途必要です。

用は別途必要です。

Q14 『音声告知放送受信機やSTBの設置、調整は指定業者が行うのですか？』

A14 指定業者とは別に、引き込み線工事を行う業者が行います。

Q15 『③NTT回線の延長接続工事も必要なのですか？』

A15 今お使いの電話機を接続することで、町内無料電話

やIP電話とNTT電話が兼用できるので、延長接続工事をした方が便利です。

なお、NTT回線を接続しない場合やホームテレフォン・ビジネスフォン等の場合は、新たな電話機を接続し、町内無料電話やIP電話の専用機として使用します。

【アンテナ編】

Q16 『今のアンテナ（UHF・VHF）は不要になりますか？』

A16 2台目以降のテレビをすべて放送系ケーブルに接続すれば、不要です。撤去、処分等の費用は個人負担となります。2台目以降のテレビは、今のアンテナで見ることができません。（VHFはアナログ放送終了時まで）

なお、今までUHFアンテナに接続してあったアナログテレビを新たに放送系ケーブルに接続して、当面アナログ放送をご覧になる場合には、チャンネル調整（有料）が必要となります。

NTT回線を接続する場合と接続しない場合の利便性の比較

NTT回線の接続 電話機の使い方	する	しない
	NTT兼用	町内（IP）電話専用
通話の種類	110や119への通話	×
	停電時の通話	×
	市外への発信	×
	104や117等、NTT独自の番号サービスの利用	×
	フリーダイヤル(0120-**)の利用	×
一般電話や携帯電話等からの着信	×	（IP電話の番号へは可）

上記通話には、NTTの通話料がかかります。（ 、IP電話を除く）

（衛星放送用）



BS・CSアンテナ

アンテナの種類

（地上放送用）

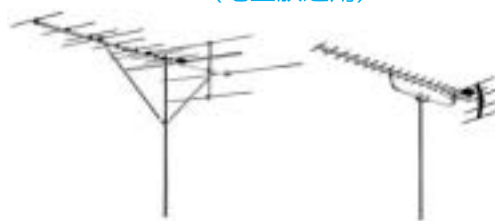

VHFアンテナ

UHFアンテナ

Q17 『BSやCSのアンテナは不要になりますか？』

A17 不要になりますが、CSの場合は番組内容や契約者が異なりますので、解約して新たに町のオプションサービスを申し込むことになります。なお、今までのアンテナと配線を生かして、そのままテレビに接続するか、放送系ケーブルに混合することもできます。

詳しいことは、電気工事店等にお尋ねください。

税源移譲時の年度間の所得の変動に伴う経過措置

～平成19年度住民税(町民税・県民税)のみに適用～

平成19年度より所得税から住民税への税源移譲が実施され、平成19年度住民税(18年分の所得で計算)で税負担が

上がった分は平成19年分の所得税で減額調整され、基本的負担の増額はありませんが、しかし、平成19年中の所得

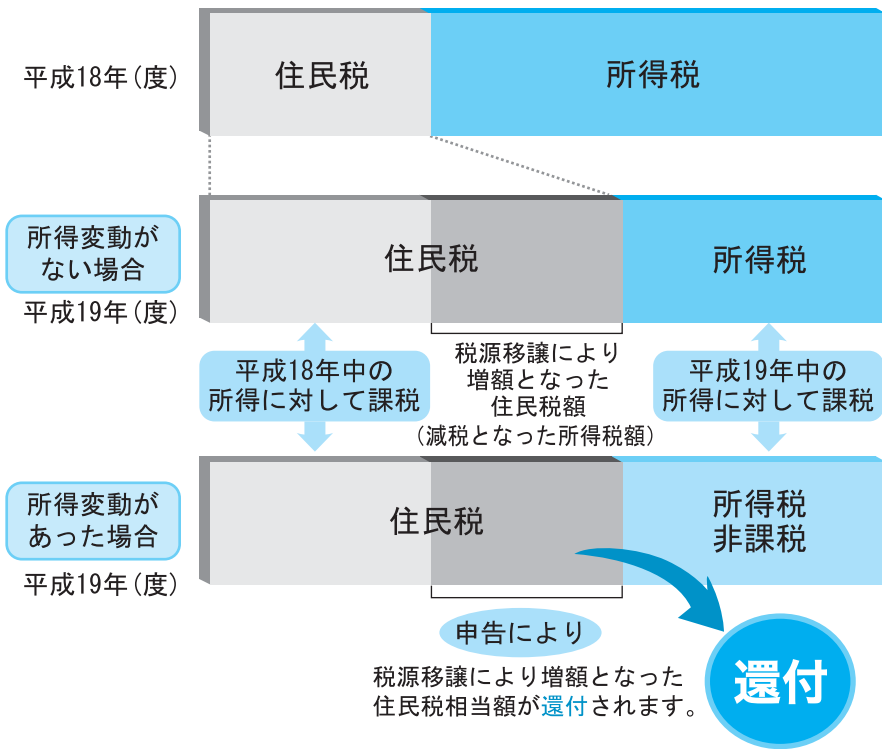

が大きく下がり、所得税がからなくなってしまう場合は、減額調整すべき金額を所得税から差し引くことができず、このため、18年分と19年分の所得の変動に伴う負担増を調整する経過措置が設けられました。

対象者は次のとおりです。
平成19年度住民税の課税所得金額(申告分離課税分を除く)が所得税との人的控除の差の合計額より大きい場合
平成20年度住民税の課税所得金額(申告分離課税分を含む)が所得税との人的控除の差の合計額より少ないかまたは同じ場合

住民税と所得税の人的控除(配偶者控除・扶養控除・基礎控除など)額の差の合計額が、平成20年度の住民税の合計課税所得金額(課税長期譲渡所得等の金額がある場合は、これらの金額を合計した金額)以上になる方に限られます。
したがって、寄付金控除などの人的控除以外の控除が増加したり、住宅ローン控除などによって所得税が課税されなくなった方には、この経過措置は、適用されません。
本町で該当者であるか確認

できるのは平成19年度、平成20年度とも那珂川町在住で、申告済みの方だけです。平成19年中途で町外から転入された方の場合は、該当されるかどうかの判断ができません。
この経過措置に該当すると思われる方は、平成19年1月1日現在お住まいになっていた市町村へお問い合わせください。

申告受付期間 7月1日、7月31日までの間に、平成19年1月1日現在の住所所在地の市町村に申告してください。
お問い合わせ 税務課住民税係
0287・92・1120



- 福祉基金へ
10万円 横山水木様 (北向地)
- 奨学基金へ
10万円 笠井新一様 (大那地)
- 10万円 匿名
- 防犯灯三十基 東京電力(株)宇都宮支社様
- 図書館へ
児童用図書五万円分 飯塚美智様 (馬頭)
- 社会福祉協議会事業へ
15万円 鈴木正雄様 (矢又)
- 福祉金庫へ
六万円 益子和弘様 (健武)
- 善意銀行へ
八千円 匿名(404回)

ご存じですか？ 障害者相談支援センター



コーディネーター
石沢美子さん

障害者相談支援センターは在宅や地域で生活する障害のある方やその家族のための相談窓口です。福祉サービスの利用や余暇活動等、さまざまな相談に応じています。

相談時間は、月曜日から金曜日の午前8時30分から午後5時15分です。

また、電話による相談も行っていますので、お気軽にご相談ください。

問い合わせ 南那須地区障害者相談支援センター
(那須烏山市旭1-3613)
☎0287-80-1020

北沢の不法投棄の 解決に向けて (32)

町と県は、茨城県笠間市「エコフロンティアかさま」、埼玉県寄居町「埼玉県環境整備センター」などの最終処分場の住民視察を実施しており、視察後に参加いただいた皆さんにアンケートをお願いしています。

今回は、その中の意見に対する考えをQ&A方式で紹介します。

Q 馬頭最終処分場では埼玉県のように、県内の廃棄物受けを受け入れるのですか？また、南那須地区広域行政事務組合の焼却灰は受け入れてもらえるのでしょうか？

A 法律上の規制はありませんが、多くの県では、自区内処理の原則から他県からの産業廃棄物の搬入に何らかの規制をかけているのが現状です。馬頭最終処分場は、栃木県内で排出された廃棄物のみを受け入れることとしています。

また、南那須地区広域行政事務組合の焼却灰の受け入れについては、県に対し、組合が平成17年に要望書を提出しているほか、説明会などで住民の皆さまから要望が数多く出されています。馬頭最終処分場は管理型最終処分場であり、一般廃棄物（家庭ゴミ）

の焼却灰も受け入れが可能な構造であることから、町としては引き続き受け入れを要望していきたくと考えています。

Q 埋め立て終了後の施設の管理は、どうなるのでしょうか？

A 最終処分場では埋め立て終了後も、廃棄物に触れた雨水等（浸出水）の水質が基準を満たす（廃棄物が安定化する）まで適正に処理し続けます。一般的にはその期間は10年程度と見込まれます。なお、廃棄物が安定化した後は、有効な土地利用方法を住民の皆さんの意見を聞きながら検討していきたくと考えています。他の処分場の事例では、運動場や公園として活用されているケースが多いと聞いています。

映画「那須少年記」 上映会のお知らせ

今だから伝えたい、本当の豊かな日本、そこで育つ人々の心のつながり。映画「那須少年記」は、昭和30年代の那須地方を舞台に、大きな自然と心やさしき人たちに生まれ、未来に向けてはばたく子どもたちとそれを見守る教師のドラマです。



大田原市、那須塩原市、那須町、そして栃木の美しい大自然を舞台に全編栃木県内で撮影されました。

皆さんの知っている景色も出てくるのではないのでしょうか。ぜひ、この機会にご家族そろってご鑑賞ください。

期 日：平成20年7月6日（日）
会 場：小川総合福祉センター あじさいホール
時 間：①10:30 ②14:00 ③18:00
料 金：前売り券／一般 1,200円 小・中・高校生 800円
 当日券／一般 1,500円 小・中・高校生 1,000円
前売券販売所：山村開発センター・小川公民館・馬頭図書館・小川図書館
主 催：那珂川町青少年育成協会
後 援：那珂川町文化協会
問い合わせ：教育委員会生涯学習課 ☎0287-92-2897

那珂川町JVC

(那珂川町ジュニアボランティアズクラブ)

会員募集!!

ボランティアがしたい！友だちの輪を広げたい！充実した学生生活を送りたい！とにかく何かしたい！…という中高生の皆さん、那珂川町JVCと一緒に活動しませんか？那珂川町JVCでは随時会員を募集しています。「ちょっと気になるかも…」「どういう事をしているのかな？」など興味のある方は、下記までお気軽にお問い合わせください。

活動内容

- ・町内各種イベントに参加（福祉まつり等）
- ・子ども会行事のお手伝い（キャンプ等）
- ・各種ボランティア（福祉施設・幼稚園・図書館等）
- ・他市町クラブとの交流 など

対 象

- ・那珂川町内在住の中学・高校生
- ・馬頭高校生

問い合わせ 教育委員会生涯学習課

☎0287-92-2897

Mail : sgaku@town.tochigi-nakagawa.lg.jp

**身体障害者・知的障害者相談員を
紹介します**

町には、県から委嘱された身体障害者相談員が3名、知的障害者相談員が2名いますので、ご紹介いたします。
相談員は、親身になって相談に応じます。また、秘密は守られますので、お気軽にご相談ください。

- 身体障害者相談員
笹沼 之子(馬頭)
☎0287・92・4549
川又ケイ子(馬頭)
☎0287・92・5248
小森 利子(小川)
☎0287・96・2901
知的障害者相談員
小口 照子(片平)
☎0287・96・2265
大金 利子(馬頭)
☎0287・92・2909
- 問い合わせ
健康福祉課社会福祉係
☎0287・92・1119
支所健康福祉課社会福祉係
☎0287・96・2115

重度心身障害者医療費助成受給資格者の皆さまへ

重度心身障害者医療費の自己負担額免除の期間が6月で終了します。7月以降も自己負担額の免除を希望される場合には、申請が必要です。
6月30日までに、健康福祉課社会福祉係まで提出してください。

- 対象者
受給資格者本人と同一の医療保険に加入されている方全員が、住民税非課税の場合
申請時必要となるもの
重度心身障害者医療費助成受給資格証、医療保険証、印鑑
他市町村にお住まいの方の医療保険の扶養となつている場合は、「」相談ください。
- 問い合わせ
健康福祉課社会福祉係
☎0287・92・1119
支所健康福祉課社会福祉係
☎0287・96・2115

平成20年度犬の登録及び狂犬病予防注射（第2回）日程表

平成20年度犬の登録及び狂犬病予防注射（第2回）を下記日程のとおり実施しますので、最寄りの会場で受けてください。

月日	地区	会場	時間	月日	地区	会場	時間
6月24日(火)	馬頭	山村開発センター	9:00~9:10	6月26日(木)	小川	小川健康管理センター	9:00~9:20
	和見	和見集会所	9:20~9:30		芳井	上芳井公民館	9:35~9:50
	小砂	馬頭北保育園入口	9:40~9:50		浄法寺	浄法寺公民館	10:00~10:15
		馬頭西小学校入口	10:00~10:10		三輪	三輪多目的集会所	10:30~10:50
	小口	小口集会所	10:20~10:30		谷田	谷田公民館	11:10~11:30
	北向田	北向田公民館	10:40~10:50		予防注射料 3,300円 登録料 3,000円 		
	久那瀬	久那瀬集会所	11:00~11:10				
	松野	旧JA武茂支所	11:15~11:25	<ul style="list-style-type: none"> ●どこの会場でも受けられます。 ●生後90日以上犬は、全て登録が義務付けられています。(登録は一生に1度です) ●狂犬病注射は、毎年1回必ず受けてください。 ●登録犬の死亡・登録事項変更の場合は届け出てください。 ●他人の犬・人に噛付く犬は、口輪を付けてください。 ●時間が多少ずれることがあります。 ※6月以降の集合注射は実施しませんので、必ず受けてください。 ※今回の注射が受けられない場合は、獣医師の所で個別に受けてください。			
富山	富山集会所	11:35~11:45					
6月25日(水)	馬頭	馬頭健康管理センター	9:00~9:10				
	矢又	大武商店脇	9:20~9:30				
	健武	消防馬頭分署	9:40~9:55				
		大鳥公民館	10:00~10:10				
	大山田下郷	御前岩駐車場	10:15~10:25				
		町公民館	10:35~10:45				
	大山田上郷	生活改善センター	10:55~11:05				
盛谷	谷川小学校体育館	11:20~11:30					
大内	大内生活改善センター	11:40~11:50					

問い合わせ：
住生活課生活環境係 ☎0287-92-1112

認知症家族介護教室のご案内

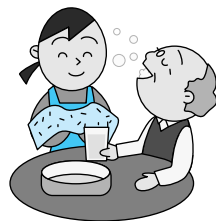

町では、在宅で認知症高齢者を介護されている家族の方を対象に、認知症の知識や介護について学ぶとともに、介護者同士の情報交換の場とし、さらに家族の抱える身体的・精神的な負担の軽減を図ることを目的に「認知症家族介護教室」を次のとおり開催します。

回数	日 時	内 容
1	7月8日(火) 午後1時30分～午後3時	講話 「認知症高齢者との付き合い方」 講師 マイホームきよはら施設長 金澤林子氏 話し合い 「語り合ってみませんか・・・日頃の思い・悩み・・・」
2	9月5日(金) 午後1時30分～午後3時	講話 「長期介護者の介護生活から学ぼう」 講師 家族会(ホットハートの会) 中村幸子氏
3	10月30日(木) 午後1時30分～午後3時30分	講話・実技 「マッサージで心も身もリフレッシュ！」 講師 栃木リラクゼーションスクール代表 西沢杏里沙氏
4	11月20日(木) 午前10時～午後3時	施設見学 ～認知症の方の生活の場を知ろう～ ・認知症対応型共同生活介護施設 グループホーム「ふげん」 場所：那須烏山市
5	1月16日(金) 午後1時30分～午後3時	実技 「介護へのエネルギーを補充しよう～心も体もリフレッシュ～」 講師 栃木健康倶楽部 健康運動指導士 小室史恵氏
6	3月6日(金) 午後1時30分～午後3時	話し合い 「家族会について」～今後も気軽に集り語り合いましょう～ 助言者：ほっとからすやまケアサポートセンター所長 主任ケアマネージャー 佐藤智子氏(看護師・認知症ケア専門士)



対 象 者 在宅で認知症の高齢者を介護されている方・認知症の介護に関心のある方
場 所 小川総合福祉センター すこやか共生館
参 加 費 無料(材料費等実費を徴収することがあります)
申し込み先 6月27日(金)までに地域包括支援センター(☎0287-96-2161)へお申し込み下さい。



「栃木ダルク」へ米などを寄贈

星一明さん(谷田)ら7人は那須町の薬物・アルコール依存症回復施設「栃木ダルク」へ「なすひかり」の玄米70kgやみそ10kg、野菜、鮎かん口煮などを寄贈しました。

星さんは今年2月開催の生涯学習課主催による青少年健全育成町民大会で講演した夜回り先生こと水谷修氏の話に共鳴し、自分も何か役に立ちたいと考え、同級生らに話しかけた結果、今回の寄贈が実現したものです。

星さんは「これからも仲間を増やして、支援の輪を広げ継続的に実施したいと思います。また、将来は休耕田などを利用して、入所者自身が米や野菜を作り、収穫の喜びを味わうなど作業療法として実施できれば」と話していました。

栃木ダルクの栗坪千明代表は「施設は民間の経営によるもので、個人の寄付と入所者の寮費によって賄われていきます。常に20人から25人の入所者がいますので、4日間で30kgの米がなくなります。そういった意味で今回の寄贈は、たいへんありがたいです。また、農業体験は社会復帰への回復プログラムとして期待できるので、ぜひお願いしたい。同施設はあまり知られていないので、これをきっかけにネットワークが広がれば」と将来への夢を語っていました。

問い合わせ

星の見える丘農園代表

星一明(星観光ぶどう園)

谷田455

☎0287・96・3083

「田んぼのオーナー制度」
が始まりました

今年度から「ほのぼの営農集団」（松野）が実施する稲作体験「田んぼのオーナー制度」が始まりました。

田植え、田の草取り、稲刈りなどの作業を年4回実施。野菜の収穫も体験することができます。

県内外から集まった参加者21人は5月4日、松野地区の田んぼで岩村文郎組合長ら5人の指導を受けながら、交代で田植え機の操作を教わり、機械での田植えや昔ながらの手植えでの田植えを体験しました。



全校生で田植え体験

5月15日、小川南小学校で田植え体験学習が行われました。

指導者の石井勲さん（高岡）から「この小さな苗は、収穫時には180倍に成長することになります。児童の皆さんもこの稲と同じで無限の可能性があります。しっかりと植えてください」とあいさつ。

早速、一列に並び裸足で田んぼに入った子どもたちは、泥の感触に歓声を上げながら、田植えをしました。

子どもたちの顔は泥だらけになりながらも、作業を終えた満足感にあふれていました。



那珂川でカヌー訓練

馬頭高校水産科の総合実習の一環として行っているカヌー訓練が5月28日、3年生13名が参加して開催されました。

今年は雨による影響で2日目が中止となり、同校実習場付近の武茂川から那須烏山市舟戸までの20kmを下りました。例年より距離は短いですが、その分ゆとりをもって川を観察し、漕艇訓練ができるそうです。

出発に際し、水産クラブ部長の梅永怜さんは「何回か那珂川で訓練をしましたが、実際に長距離を下るのは初めてで、大変楽しみにしています」と話していました。



馬頭小学校で移動博物館

県立博物館主催による「移動博物館」が5月28日と29日の2日間、馬頭小学校体育館で開催されました。28日には全校生徒が参加して、十二単と鎧を着る体験をしました。

博物館の職員に、色とりどりの着物5枚を着せられた鶴川夏季さん（6年）は「1年生をおんぶしているように重いです」と答えていました。

また、徳川家康が着用したと伝えられる鎧をまとった小川先生は「胴回りが特に重く、とても見動きがとれない」と話していました。

その後、児童らは恐竜の卵や鉱物など230点もの展示品を見学しました。



町文化財愛護会設立総会

那珂川町文化財愛護会設立総会が5月28日、小川総合福祉センターすこやか共生館で開催され、約50人が出席しました。

役員は、理事の互選により、初代会長に福島正氏（芳井）が就任しました。

就任後、福島会長は「郷土に伝わる文化遺産を後世に継承することが私たちの使命です。昔の人がいかに賢く生きたかを学び、現代に生かしてほしい」とあいさつ。

総会終了後、「古代那須と川崎古墳」と題する眞保昌弘学芸員の講演があり、会員は熱心に聞き入っていました。



ホームステイ
ウィークエンド in 那珂川
2008
「田植え」



農業を通して日本文化への理解を深めてもらおうと5月10日、福島泰夫さん（芳井）の水田で田植えを行う「ホームステイウィークエンド in 那珂川」が開催されました。県内在住の外国語指導助手（ALT）や留学生など35人、町内の児童やホストファミリーらあわせて約100人が昔ながらの田植えに挑戦しました。初めて経験する外国人たちは素足に伝わる泥の感覚に悲鳴をあげながら、田植えを楽しんでいました。

●アハマト・ラティファさん（アメリカ出身）
すばらしい体験ができました。田植えは難しくはないですが、苗をきれいに植えるのに集中して植えました。収穫の時もぜひ、来たいです。



●スコット・マッシーさん（アメリカ出身）
今回で2回目の参加です。昨年、稲刈りも体験しました。とても楽しかったです。



●林佩樟（リン・ハイカ）さん（台湾出身）
田植えは初めてでしたが、みんなと一緒に楽しく植えることができました。



田植え後には、「芳井夢の会」や「舟戸元氣かい」のメンバー手づくりの料理や流しそうめん、石窯焼きピザに舌鼓を打ちました。外国人の参加者に田植えの感想を聞いてみました。



●運動会・体育祭
5月17日、大山田小学校で運動会が、24日に小川中学校で体育祭が行われ、児童や生徒たちは日ごろの練習の成果を保護者やおじいちゃん、おばあちゃんに披露していました。





今回は、口の衛生について考えていきましょう。

◆口の機能

まず、口は人間にとって大切な器官の1つです。それは「食」と「呼吸」という、生きるために欠かすことのできない役割を果たしています。息を吸うことと食べ物を入れるという役割は、体外の世界の影響を最も受けやすいこととなります。例えば、甘い物を食べ放題に食べ、口の中を清掃できない子どもには、むし歯がたくさんできてしまっています。このことは近年、子育て放棄では？とも考えられています。◆8020運動

「80才になっても20本、自

分の歯を保ちましょう」という働きかけを聞いたことがありませんか？一生自分の歯で、楽しい食生活と健康な日常生活を送れることが目標です。

ある国の調査で、歯を失う原因は「むし歯3割と35歳以上から増えてくる歯周病4割」という結果でした。この歯周病は「暴飲暴食」や「不規則な生活」からくる、少しの痛みや歯のぐらつきなどが初期症状ですが、日ごろの仕事の忙しさに任せて、毎日の生活の中で見過ごされがちです。

◆歯を守るケア

健康な歯を保つためにはどうすればよいでしょうか？

歯みがきの基本・毛先を歯と歯の間に押し込む感じで、細かく左右に震わせて磨く。

《虫歯になりやすい部分》

◆歯と歯肉のさかい目

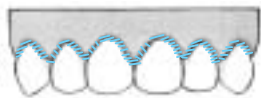

◆歯と歯の間

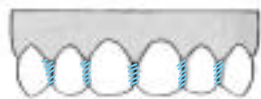

◆奥歯のみぞ



歯並びが悪い人は・・・歯ブラシを縦にして1本ずつ磨くとよい

歯のすき間が開いている人は・・・歯間ブラシを使うと効果的

歯ブラシの交換時期・・・後ろからみて毛先が外側にはみ出ていたら、取替えのタイミング

◆毛先がひらいたら、新しい歯ブラシに。



毎日をより元気に、楽しく生活していくことができるようにケアを心がけましょう。また、「たいした事はないからまだ大丈夫」と思っている方も、早めにかかりつけの歯科医に相談しましょう。

シリーズ サークル紹介③

小川書道教室

小川書道教室は公民館活動の生涯学習講座の一環として開講され、指導者は故 木青穂先生、薄井弘光先生、小川清雲先生と引き継ぎ、今年度で15年になります。

その間、多くの方々が書を

楽しみ、公民館まつり、町文化祭に力作を出品してきました。また、出品作品は自分の書道の証、宝物として大切に保存しています。

パソコンの普及により、ペンや筆を持つことが非常に少なくなりましたが、特定の方に限られ毛嫌いされる傾向にあります。毛筆はボールペンやサインペンと違って、太くも細くも、大きくも小さくも書くことができます。

純白の紙面に、たつぷり墨をつけた筆先で線を引いてみると、筆の開閉、力の強弱により、いろいろな線が生まれてきます。筆づかいが分かってくると字の形も整ってきます。上手に書くことというより

筆と遊ぶ気持ちが大切だと言われています。あなたも筆と楽しく遊んでみませんか？

小川書道教室は、入会も退会も自由です。初心者大歓迎です。希望に応じて手本を準備します。



教室は次のとおりです。

日時 毎月第1・第3月曜日 (原則)午後1時30分～3時30分

内容 手本による練習・添削 (漢字・仮名・条幅手本) 会場 小川中央公民館

希望者は代表竹田秀雄 (☎ 96・2880) または小川平吉 (☎ 96・2535) まで

小川書道研修会会長小川平吉

広報文芸

俳句

初蝶や峡の沢風まだ固し
 ネットタイを少しゆるめに夏めけり
 薯植つる八十路の父を先頭に
 あるなしの風に香の来る牡丹かな
 別れ霜轍残して就職す
 昭和の旧家の水車よく廻る

矢野 又 星 幸子
 松野 義夫 横山 俊蓉
 三輪 永森 悦子
 小川 松岡 路石
 小砂 華

短歌

新設の道路に迷ひトンネルを抜けて深山のつつじ見上ぐる
 猫の死後もぐらの探検果てしなくぼこんぼこんと土山築く
 苗八分といふ言葉信じて稲苗のハウスの管理忠実に見廻る
 野望というほどにあらねどわが町の名を知らしめる手立てはなきや
 池の端に釜磨きいし亡祖母を知る雪柳なり水面に伸びて

馬頭 藤田 文代
 馬頭 五月女トミノ
 馬頭 岡 イチ工
 盛泉 岡 イチ工
 三輪 石沢千代子
 恩田 上杉 里子

川柳

新式に取り替えました知恵袋
 三世帯丸く暮らすは母の知恵
 生きようね病気に負けず前向きに
 ひ孫来るさあ何もかもお片づけ
 ランドセルもう悪知恵を持ち帰り
 支えあう人という字を嘔みしめる

小川 照月
 小砂 季子
 谷田 屋代 照子
 大山田下郷 佐藤 有紀
 岡崎 甫子
 大崎 克明



新着図書

那珂川町 図書館



『人類が消えた世界』

アラン・ワイスマン／著（早川書房）
 いま人類が消滅したら、あなたの家、都市、そして地球はどうなるのか？世界をまたにかけたワールドワークと最新科学によって解き明かされる未来予想！綿密な検証と専門家の証言をもとに描き出した驚愕の仮想世界から、地球環境の現在と未来を考えさせる話題作です。

『りすん』 諏訪哲史／著（講談社）
 遠い親戚だけど、兄妹のように育ったふたり。妹は骨髓癌におかされ長期入院している。病室で繰り広げられるふたりの会話を、同室の患者が盗聴していた。さまざまな問いを底流におきながら、兄妹の切ない物語として、リスミカルな言葉で描かれています。芥川賞受賞後第一作。



『おなかのいいおひいちゃん』

ドン・フリーマン／作（BLS出版）
 図書館が大好きな主人公のカリーナは、「どうぶつたちも本を読みたいかも知れないな」と考えます。するとどうでしょう！カナリアやライオン、くま、ぞう……動物たちがぞくぞくと図書館に入ってきました。どこか懐かしい世界観であたたかい、親子で楽しめる物語です。



- ◇『熟年革命』 渡辺淳一／著（講談社）
- ◇『産科医が消える前に』 森田豊／著（朝日新聞出版）
- ◇『恋する力』 藤本ひとみ／著（文藝春秋）
- ◇『食堂かたつむり』 小川糸／著（ポプラ社）
- ◇『寝たきりにしない自宅介護』 峯村良子／著（小学館）
- ◇『A型自分の説明書』 ジャメ・ジャメ／著（文芸社）
- ◇『壁抜け男の謎』 有栖川有栖／著（角川書店）
- ◇『カルトローレ』 長野まゆみ／著（新潮社）
- ◇『科学の扉をノックする』 小川洋子／著（集英社）

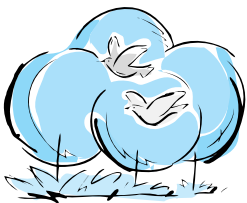

町営住宅入居者募集

募集住宅

団地名	間取り	入居時家賃(円)
古館2-5	3DK	12,700~21,100
古館2-7	3DK	12,700~21,100
古館3-2	2LDK	12,600~20,800
大宝地A202	3LDK	22,800~37,800
大宝地B302	3LDK	22,600~37,400

風呂、給湯器は入居者持ち込み(大宝地を除く)。家賃は所得に応じて決定。入居決定時に敷金(家賃3ヵ月分)が必要。駐車場代、共益費は別途負担。

募集期間 6月16日~30日

入居予定期日 7月中旬以降

その他 入居資格等の詳細については、お問い合わせください。

選考方法 入居資格(住宅困窮度、所得など)に応じて選考。同程度の場合、公開抽選にて選考。公開抽選日時は募集期間終了後、後日お知らせします。

問い合わせ

建設課管理係 ☎0287-92-1118

小川支所産業建設課土木管理係 ☎0287-96-2116

園芸作物ほ場見学会のご案内

野菜や花の栽培を始めたいと思っている農家の方を対象に、管内優良農家のほ場見学会を開催します。

開催日時 7月8日(火)午前9時30分~午後4時30分(午前9時20分集合、途中からの参加もできます)

集合場所 JAなす南本店(白久10)

見学農家 夏秋なす・アスパラガス・かぼちゃ・ふき・切り花の生産農家

参加費 無料(昼食は主催者が準備)途中から参加の場合は申し込み時にその旨をお知らせください。

申し込み締め切り 6月30日(月)

問い合わせ 農林振興課

☎0287-92-1113

平成20年度
狩猟免許試験のご案内

試験の種類 第一種・第二種・網・わな

受験資格 栃木県内に住所を有する満20歳以上の者

試験の日時 7月13日(日) 8月27日(水)網のみ、11月26日(水)わなのみ

いずれも午前9時から試験開始
受験申請期間 試験実施日の14日前から7日前まで

その他 狩猟講習会(予備講習)も開催されます。

受験申請及び問い合わせ 県北環境森林事務所 ☎0287-23-6363

児童手当現況届は6月中に!

現在児童手当を受給している方は、6月30日までに「児童手当現況届」を提出してください。6月上旬に郵送された通知書に記載されている必要なものを持参のうえ、健康福祉課で手続き願います。現況届の提出がないと、6月分以降の手当が受けられなくなりますのでご注意ください。なお、公務員の方は勤務先での手続きとなります。

問い合わせ 健康福祉課児童福祉係
本庁 ☎0287-92-1119
小川支所 ☎0287-96-2115

平成20年度南那須地区
スポーツ活動指導者講習会

期日 6月29日(日)

午前9時30分受付

会場 烏山公民館・烏山体育館

講習内容

午前10時~12時

講話「生涯スポーツと栄養」

講師 宇都宮文星短期大学専任講師(管理栄養士)鈴木いづみ氏

午後1時~3時

講話・実技「スポチャンの楽しみ方」

講師 県スポーツチャンバラ協会長 安納慶太氏

参加対象者 地域スポーツ指導者・

学校関係者・スポーツ少年団指導者・興味のある方等

参加費 無料

参加申し込み方法 6月18日(水)までに総合体育館 ☎0287-92-5611へ

問い合わせ 南那須教育事務所 ☎0287-82-2909

参加者は、運動のできる服装で、筆記用具・体育館シューズ・タオルをご持参ください。

自衛官7・8月入隊者募集

採用試験日 6月28日(土)

試験会場 自衛隊宇都宮駐屯地

応募資格 18歳以上27歳未満の男性
細部及び応募方法については自衛隊大田原地域事務所 ☎0287-22-2940へご連絡ください。

また、自衛隊では年間を通じて自衛官の募集をしています。

耳の聞こえと難聴者の
相談会のご案内

日時 7月12日(土)午後1時~4時
場所 大田原市勤労者総合福祉センター2階大研修室

内容 人工内耳について、人工内耳のリハビリテーション、人工内耳装用者の体験発表、個別相談・交流会

問い合わせ とちぎ難聴大田原支部 磯島まで FAX 0287-28-1393

Email:miya.sirayuri@cream.plala.or.jp

CTBの「ニュースポケット」の映像が、とちぎテレビで放送されています。

とちぎテレビ18時からの「イブニング6」において、県内のケーブルテレビの情報をお届けする番組「ケーブルテレビネットワーク」が放映されています。

毎月第4水曜日の18時20分ごろCTBの「ニュースポケット」で放送したイベントやお祭りなどを紹介しています。ぜひ、ご覧下さい。

CTB放送センター ☎92-1121

第6回企画展

「郷土那珂川町の樹木」のご案内

那珂川町の巨木や古木、珍しい樹木などを紹介します。

期間 7月2日(水)～8月31日(日)
 その他 町内の大木や古い樹木、珍しい木などを探しています。心当たりありましたら、ご一報お待ちしております。

問い合わせ 馬頭郷土資料館
 ☎0287-93-1103 (担当:塩野目)

ボランティアスクール参加者募集

知的障害児へのボランティア活動をしてみませんか？

主催 県立南那須特別支援学校
 対象者 高校生以上の方(30名)

昨年度の当スクール修了生は除く
 内容 学校行事の支援等(全5回)
 講座開始日 7月12日(土)

参加費等 無料(ただし、保険料300円、交通費と食費等は自己負担)
 申込期限 6月27日(金)

その他 講座内容・日程・申込方法等の詳細は、お問い合わせ下さい。
 問い合わせ 南那須特別支援学校ボランティアスクール係 ☎0287-88-7571 FAX 0287-88-9867

農業者年金を受給されている方へ

「現況届」は届いていますか？

6月は、毎年一斉による現況届提出の月です。期限までに提出されますよう、お知らせします。なお、受給開始1年未満の方は、来年からの提出となります。

提出期限 6月30日(月)
 問い合わせ 農業委員会事務局☎0287-92-1185または☎0287-96-2116
 (小川支所)

ごみの分別・出し方の強化月間

6月を「ごみの分別・出し方の強化月間」として、分別・出し方の徹底を推進しています。分別されていないごみまたは、指定された出し方以外のごみについては、収集しません。

特に資源ごみと燃えないごみの分別が徹底されていません。燃えないごみの中に、スチール缶やアルミ缶・ガラスびん等が混入していることが多く見受けられます。

分別すれば資源となりますが、燃えないごみとして出せば、処理費用もかかり、環境にも負荷がかかります。皆さまのご理解とご協力をお願いします。

問い合わせ 住生活課生活環境係
 ☎0287-92-1112

平成20年度介護支援専門員実務研修受講試験のご案内

試験日 10月19日(日)
 会場 宇都宮短期大学附属高等学校
 試験案内書(申込書)の配布
 配布期間:7月1日～31日
 配布場所:健康福祉課高齢福祉係
 受験申し込みの受付
 受付期間:7月1日～31日
 受付方法:試験案内書に同封の封筒で簡易書留にて送付(7月31日の当日消印有効)
 受験料 8,000円
 問い合わせ 社会福祉法人とちぎ健

康福祉協会(介護支援専門員実務研修受講試験担当)☎028-650-5587
 FAX028-627-2522

忘れていませんか？ あなたの自動車税(県税)

平成20年度の自動車税は6月2日が納期限でした。お忘れになっている方がいましたら、至急納税してください。納税されませんと、督促状が送付され延滞金もかかります。

また、督促状を発してから10日を経過しても完納しないと差し押さえなどの滞納処分を受けることとなります。

問い合わせ 矢板県税事務所収税課
 ☎0287-43-2171

あなたの居場所『のんびりくらぶ』

『のんびりくらぶ』は、こころの病気をもちの方々が、自分のペースで安心して過ごすことができる場所です。保健師がサポートします。皆さまのご参加をお待ちしています。
 開催期日 7月16日(水) 8月18日(月) 9月29日(月) 10月20日(月) 11月17日(月) 12月15日(月) 1月19日(月) 2月16日(月) 3月16日(月)

時間 午後1時30分～3時30分
 場所 馬頭健康管理センター
 申し込み・問い合わせ
 栃木県烏山健康福祉センター
 ☎0287-82-2231
 健康福祉課 ☎0287-92-1119
 馬頭健康管理センター ☎0287-92-1188

広報紙に広告を掲載しませんか？

掲載位置:各ページの下一段
 サイズ:縦50mm×横88mm
 料金:2色刷 1回5,000円～
 カラー刷(裏表紙のみ)1回10,000円～
 申込期限:掲載希望する月の初日の40日前
 詳しくは企画財政課広報広聴係(☎0287-92-1114)までお問い合わせください。

ジュニア英会話NO.1



<p>馬頭教室</p> <p>講師 山上明子 0287-92-3617 那珂川町馬頭216-5</p>	<p>小川リバーサイド教室</p> <p>講師 関根佐知子 0287-96-2501 那珂川町小川619</p>
--	---

2008年度新規生大歓迎!

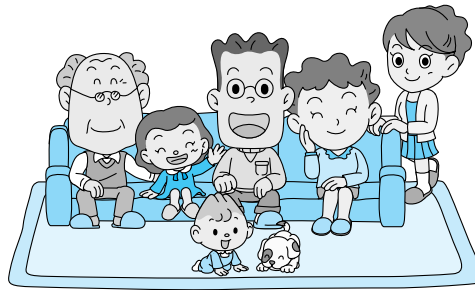

たのしい絵本と紙しばいの会

- ・6月19日(木) 午前10:30～
- ・7月3日(木) 午前10:30～
- ・場所 馬頭図書館 視聴覚室
小さいお子さまのためのおはなし会です。
親子で一緒にお越しください。

読書会

- ・7月9日(水) 午後1:30～
- ・場所 馬頭図書館 視聴覚室
テキスト「五重塔」 幸田露伴／著
和やかな雰囲気です。
興味のある方はお気軽にどうぞ。



小川ボランティアのおはなし会

- ・6月15日(日) 午前10:30～
- ・場所 小川公民館 2階
おはなしボランティアが昔ばなしの
絵本や紙しばいを読んでくれます。

婦人ボランティアのおはなし会

- ・7月12日(土) 午後2:00～
- ・場所 馬頭図書館 じどうしつ
おはなしボランティアが昔ばなしの
絵本や紙しばいを読んでくれます。

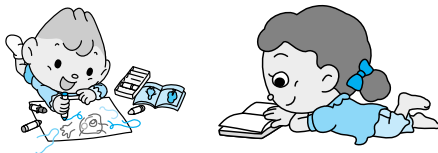

今月の表紙

町内小・中学校のトップを切って5月17日、大山田小学校で運動会が開催されました。

47名の児童たちは「最後まであきらめないで勝利をめさせ！」をスローガンに、日ごろの練習の成果を遺憾なく発揮しました。

さらに、仲間の活躍にも声援を送り、大いに盛り上がりました。

☆なかよしひろば

- ・6月19日(木) 午前10:00～
風船であそぼう
- ・参加申し込み 6月17日(火)まで
- ・参加費 50円 (おやつ代)



☆映画会

- ・6月21日(土) 午前9:30～
- ・内容 「スチュアートリトル2」
ねずみのスチュアートの活躍を描く大ヒットコメディです。みんなで見に来てね。

☆ゲーム大会

- ・6月28日(土) 午前10:00～
いろいろなゲームにチャレンジ！
楽しく遊ぼう。お友達を誘って参加してね。
- ・参加申し込み 6月26日(木)まで

☆生け花教室

- ・6月29日(日) 午後1:30～
雨の季節にぴったりのお花をさわやかに生けましょう。
- ・参加申し込み 6月25日(水)まで
- ・花代 700円

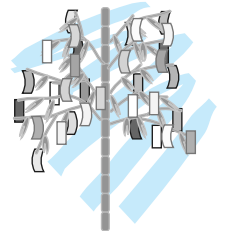

☆なかよしひろば

- ・7月3日(木) 午前10:00～
七夕飾りを作ろう。
- ・参加申し込み 6月29日(日)まで
- ・参加費 50円 (おやつ代)

☆生け花教室

- ・7月12日(土) 午後1:30～
フラワーアレンジメントをしよう。
- ・参加申し込み 7月9日(水)まで
- ・花代 700円

「児童館」 6月16日～7月15日 のお休み

開館時間 午前9時～午後5時
☎0287-96-3109

日	月	火	水	木	金	土
	6/16	17	18	19	20	21
22	23	24	25	26	27	28
29	30	7/1	2	3	4	5
6	7	8	9	10	11	12
13	14	15				

馬頭図書館・小川図書館の休館日 (6/16～7/15)

共通：6月30日(月)

馬頭図書館休館日

6月16日(月) \ 23日(月)
7月7日(月) \ 14日(月)

小川図書館休館日

6月20日(金) \ 27日(金)
7月4日(金) \ 11日(金)

器の歴史

古今東西、人間の生活にとって欠かせないものの一つである「器」。古代の人々は、利用する目的によって様々な工夫を凝らした器を作り出してきました。

旧石器時代（3万年以上、1万2千年前）の人々は、水を含んだり食べ物を集めて貯蔵するために、植物を編んでカゴやザルにしたり、ひょうたんやヤシの実で器を作っていたと考えられます。中には、カゴの全面を漆で塗り固めたり、内側に粘土を貼るなど、水漏れ防止の工夫をしたものも見つかっています。

ています。

縄文時代に使われた土器の器種は、煮炊き用の深鉢や盛りつけ用の浅鉢が中心ですが、調理道具として日常的に使われていたものばかりではありません。

三輪仲町遺跡からは、表面に赤い色が塗られた縄文土器が出土しています。これらは、調理具として利用されたものではなく、祈りを捧げるまつりやまじないに使う専用の土器だと考えられています。

このような土器の「日常用（ケ）」と「非日常用（ハレ）」との使い分けは、古墳時代の土器にもみることが出来ます。

古墳時代の人々が利用した土器は、「土師器」と呼ばれるものです。貯蔵用の「壺」、調理用の「甕」や「甑」、食物を盛る「高坏」や「坏」など、縄文時代よりも利用する目的に応じた多くの器種が集落遺跡から発見されるほか、豪族の墓である古墳の上にも土師器が並べられました。特

に、駒形大塚古墳・那須八幡塚古墳・吉田温泉神社古墳群など古墳時代前期（1、700、1、600年前）につくられた古墳の外部には、埴輪以前の習慣である壺の配列が見つかっています。これらの壺には、焼成前に底に穴があけられており、全体が赤く塗られています。このことから、古墳へのお供え用に専用につくられた土器であることが推測されます。

このように器には生活の変化だけでなく、古代人の精神も読み取ることが出来ます。

現在、湯津上館で開催されている第17回特別展「塩谷町の遺跡」では、栃木県を代表する古墳時代前期（1、700、1、600年前）の土師器が展示されています。この機会にぜひご覧ください。

（なす風土記の丘資料館 学芸員 秋谷 沙織）



三輪仲町遺跡1号墳出土土師器壺

つぶがえ

氏名	(父母の名)	(住所)
渡邊 日葵	芳博	浄法寺
戸村 姫歌	昌子	小川
本木 咲百	啓利	富山
小泉 岳大	寿美子	馬頭
菊池 尚輝	佳和	馬頭



おくやみ

氏名	(年齢)	(住所)
野口 シン	(74)	馬頭
横山 京子	(91)	馬頭
栗田美津子	(54)	健武
栗田 貢	(90)	健武
塩澤 鬼一郎	(92)	矢又
菊池 澄	(78)	矢又
鈴木 信一	(76)	久那瀬
林 スイ	(83)	松野
小幡 シゲ	(92)	松野
小川 スガ	(81)	松野
荒井 誠	(56)	富山
岡 敏子	(66)	盛泉
埴 昭二	(67)	大山下郷
大森 義彦	(68)	大山下郷
菊池 秀尚	(60)	大山上郷
大森 俊夫	(79)	小砂
長山 八ツ	(87)	小砂
藤田 昌美	(85)	小砂
仲田 タケ	(83)	小川
大野チヨノ	(89)	吉田
青柳 セイ	(91)	吉田
小口 虎夫	(85)	片平
長谷川イシ	(78)	薬利
八木澤隆美	(57)	浄法寺

6月1日現在の人口

(住民基本台帳)

男	9,858人 (-6)
女	9,876人 (-8)
計	19,734人 (-14)
世帯数	6,025 (+4)

() 内は前月との比較

掲載は希望者のみです。
4月21日、5月20日
受付分
敬称略

広報 Koho Gallery
展示室

第33回

- 企画展 -

国貞の世界展—北斎より人気の高かった絵師—

幕末の浮世絵界は黄金期を迎え、役者絵、美人画、風景画などさまざまなジャンルの作品が描かれました。この時期に最も活躍した絵師のひとりが歌川国貞（1786～1864）、のちの三代豊国です。

国貞は江戸本所五ツ目渡し場の亀田屋庄兵衛の子として生まれ、15、16歳の時に初代豊国に入門。早くから画才が認められ、22歳で早くも大判三枚続の作品を制作します。その後、艶のある粋な美人画や斬新で個性的な役者絵を中心に制作し、幕末の浮世絵界を主導しました。

国貞の人気は北斎をしのぐほどで、60年以上の画歴で制作した作品数は数万点とされています。特に、国貞が挿絵を描いた『修紫田舎源氏』（柳亭種彦作 合巻本38編172冊未完）は草双紙界で大きな当たりをとり、歌舞伎や市井のファッションにまで影響を与えました。

また、師豊国の仕事を補佐し、歌川派を斯界での最大勢力に押し上げたことも国貞の功績の一つとしてあげられます。

次回の展覧会は、文化年間（1804～17）～天保（1830～43）中期までの画技が最も円熟した時期の作品を中心に紹介します。幕末浮世絵界の花形絵師国貞が描いた作品をとくにご鑑賞下さい。

那珂川町馬頭広重美術館 学芸員 長井裕子



「風流六玉顔 萩の玉川」歌川国貞 当館所蔵

【会 期】 7月4日（金）～8月3日（日）

【ミュージアムトーク（展示解説）】

7月12日（土）午後1時30分～ 当館学芸員

【ワークショップ】

「押し花教室」講師：荒井昌子氏

7月13日（日）午後1時30分～

【開館時間】 午前9時30分～午後5時まで

（ただし、入館は4時30分まで）

【休館日】 7月7日、14日、22日、28日

【入館料】 大 人 500円（450円）

高・大学生 300円（270円）

小・中学生 100円（90円）

※（ ）は20名以上の団体料金。小学生未満は無料。障害者手帳をお持ちの方・付き添い1名は半額。

ミニギャラリー
作品募集！

あなたの作品をここに展出してみませんか？

絵画、写真、絵手紙などの作品をお待ちしております。

申し込み・問合せ：企画財政課

☎0287-92-1114

船舶禁



ミニ
ギャラリー



盛谷なつみの里のポピー