

なかがわ

広報

2006. 12



No.15

- 馬頭地区における学校統廃合計画 2
- 住基カードをご存知ですか? 4
- マイ・チャレンジで職業を考える 5
- ユビキタス社会の実現を目指して 6
- 北沢の不法投棄の解決に向けて 8
- ケビンの学校めぐり 9



学校統廃合計画

学校整備検討委員会の経過

- 平成16年6月1日 馬頭町立学校整備検討委員会設置・諮問
- 平成17年2月15日 馬頭町立学校整備検討委員会から教育委員会に答申
- 平成17年3月31日 教育委員会で答申の内容を検討し町長に意見書と統合時期を明確にし提示
- 平成17年8月4日 町長から方針どおり決定の通知

統合の経過

旧馬頭町では、馬頭町中学校統廃合基本方針（平成5年9月13日）を決定し、概ね10年先を展望して未整備校5校について検討を進めてきました。

しかし、少子化が予想を超えるスピードで進み、今後も引き続きその傾向は免れない状況にあります。

そこで、望ましい環境整備、特に統廃合について検討をしていくため、平成16年6月1日に「馬頭町立学校整備検討委員会」を設置し、「今後の馬頭町立小中学校のあり方」について諮問しました。

検討委員会の経過

検討委員会は、町議会議員、自治会長、小・中学校PTA、幼稚園・保育所保護者、小・中学校校長、学識経験者で構成される29名です。

委員会では、平成16年6月から翌年2月までの間に6回の会議と学校の現状視察、学校統廃合の先進地視察、幼稚

園・保育所・小・中学校保護者を対象にアンケートを実施し、将来の動向、望ましい教育環境のあり方などを調査・研究しました。

適正規模の考え方

小規模校、大規模校にそれぞれの特徴・デメリットがあり、児童の人間形成上の学習環境として効率的、効果的な教育活動を進める学校経営のうえで、学校規模の適正化を図る必要があります。

具体的には次のとおりです。

子どもたちの立場から

- ・集団による教育の実施により切磋琢磨の機会が増える。
- ・クラス替えを行うことにより、児童生徒の人間関係や集団内の役割分担の固定化を防ぐ。
- ・多様な関わりの中から、集団活動を通して児童生徒の社会性を高める。
- ・同一学年における学級間の交流や刺激し合うことにより活気が生まれる。

- ・集団の間で互いに競い合ったり協力し合ったりすることにより、自らの個性や能力を伸張させる。
- ・クラブ活動における選択の幅が広がり、児童生徒の個性・能力に応じた指導を受けることができる。

学校運営の立場から

- ・学年や教科担当の教員を確保し、指導体制が図れる。
- ・同一学年複数の教員による研究・研修が可能になる。
- ・部活動の指導にあたる教員確保が可能となる。

- ・校務分掌を複数で分担することができ、学校運営組織の効果的な編成ができる。
- ・児童生徒の安全確保や不測の事態に対応できる。

答申の内容

答申は、「小学校については複式学級の解消」「中学校については教科担任制を考慮した複数学級確保」を図ることが最も重要であるとの意見で一致し、内容は次の6項目です。



学校統廃合説明会（和見地区）

- ①小学校は3校（将来は2校）が適当である。
- ②武茂小・健武小・和見小を馬頭小へ統合すべきである。
- ③大内小・谷川小・大山田小の3校を統合し、統合小学校は、馬頭東中を改修して使用すべきである。
- ④馬頭西小は統合後間もないので児童数の推移を見て馬頭小へ統合すべきである。
- ⑤馬頭東中は馬頭中へ統合すべきである。
- ⑥統廃合は早期に行うこととし、その順序は年次計画によ

り、初めに中学校を、次に小学校を行うべきである。

学校統合計画

町は、学校整備検討委員会からの答申・教育委員会からの意見書、更には今後の児童生徒の推移を考慮して、学校統廃合年次計画を次のように定めました。

| 年次 | H 19 | H 20 | H 21 |
|------|------|------|------|
| 武茂小 | 廃校 | 馬頭小へ | |
| 健武小 | 廃校 | | |
| 和見小 | 廃校 | | |
| 大内小 | | 廃校 | 統廃合 |
| 谷川小 | | 廃校 | |
| 大山田小 | | 廃校 | |
| 馬頭東中 | 廃校 | 馬頭中へ | |

統合後の課題 地域と十分協議

通学の安全確保、通学の方法・

手段

スクールバスの導入、町営

バスの活用

学校整備の充実、特別教室の

整備

コンピュータ室、理科室整

備、教材教具の充実

学校と地域との関わり

校内における地域の人々による指導、安全安心な学校づくり

廃校の跡地利用、町づくりの観点から活用

町民のニーズを踏まえ、多様な活用方法を検討

今後の進め方

平成18年10月18日から11月1日にかけて、学校整備検討委員会の答申及び教育委員会がまとめた意見書に基づき、町は学校整備の基本方針についての説明会を8地区で実施しました。その結果、215名の参加があり、各地区とも活発な意見交換が行われました。

意見を要約すると「現状の児童生徒数の減少を考えると、学校の適正規模化と適正配置はやむを得ない」「学校の統廃合により通学距離が遠くなるため、子どもたちの通学時の安全確保を最優先課題として欲しい」という意見がほとんどです。

今後、統合する学校の児童生徒の負担の軽減を図るための取り組みと、町が示した統合時期について、地域と更なる話し合いを行い、理解と協力が得られるよう合意形成に

努めて参ります。



学校統廃合説明会（馬頭地区）

那珂川町立小学校及び中学校年度別児童生徒数の推移

H18.5.1 現在

【小学校】

| 年度 学校名 | 18 | | 19 | | 20 | | 21 | | 22 | | 23 | | 24 | |
|-----------|-------|-----|-------|-----|-----|-----|-----|-----|-----|-----|-----|-----|-----|-----|
| | 児童数 | 学級数 | 児童数 | 学級数 | 児童数 | 学級数 | 児童数 | 学級数 | 児童数 | 学級数 | 児童数 | 学級数 | 児童数 | 学級数 |
| 武茂小 | 48 | 5 | 51 | 4 | 43 | 4 | 37 | 4 | 36 | 4 | 30 | 4 | 29 | 3 |
| 馬頭小 | 325 | 12 | 316 | 12 | 304 | 12 | 312 | 13 | 290 | 13 | 280 | 12 | 266 | 12 |
| 健武小 | 49 | 4 | 45 | 4 | 44 | 5 | 46 | 4 | 39 | 4 | 37 | 4 | 33 | 3 |
| 和見小 | 32 | 4 | 32 | 4 | 34 | 4 | 31 | 3 | 33 | 3 | 30 | 4 | 27 | 3 |
| 大内小 | 48 | 5 | 45 | 4 | 32 | 3 | 28 | 3 | 26 | 3 | 22 | 3 | 21 | 3 |
| 谷川小 | 33 | 4 | 26 | 3 | 31 | 4 | 36 | 4 | 35 | 4 | 34 | 4 | 33 | 3 |
| 大山田小 | 61 | 5 | 54 | 5 | 50 | 5 | 51 | 4 | 51 | 5 | 53 | 4 | 41 | 4 |
| 馬頭西小 | 87 | 6 | 85 | 6 | 80 | 6 | 76 | 6 | 69 | 6 | 70 | 6 | 60 | 6 |
| 小川小 | 252 | 10 | 245 | 9 | 233 | 8 | 220 | 7 | 206 | 7 | 197 | 7 | 196 | 7 |
| 薬利小 | 52 | 6 | 50 | 5 | 47 | 5 | 49 | 4 | 38 | 4 | 36 | 4 | 43 | 4 |
| 小川南小 | 73 | 6 | 79 | 6 | 76 | 6 | 74 | 6 | 69 | 6 | 67 | 6 | 59 | 5 |
| 計 | 1,060 | 67 | 1,028 | 62 | 974 | 62 | 960 | 58 | 892 | 59 | 856 | 58 | 808 | 53 |

注：学級数で6未満は複式学級が生じています。

注：複式学級は、2つの学年が1つの教室で1人の教員により学習する形です。

【中学校】

| 年度 学校名 | 18 | | 19 | | 20 | | 21 | | 22 | | 23 | | 24 | |
|-----------|-----|-----|-----|-----|-----|-----|-----|-----|-----|-----|-----|-----|-----|-----|
| | 生徒数 | 学級数 | 生徒数 | 学級数 | 生徒数 | 学級数 | 生徒数 | 学級数 | 生徒数 | 学級数 | 生徒数 | 学級数 | 生徒数 | 学級数 |
| 馬頭中 | 304 | 12 | 287 | 11 | 307 | 11 | 272 | 10 | 277 | 10 | 257 | 10 | 269 | 10 |
| 馬頭東中 | 82 | 3 | 88 | 3 | 95 | 3 | 81 | 3 | 65 | 3 | 50 | 3 | 61 | 3 |
| 小川中 | 240 | 10 | 227 | 9 | 225 | 8 | 203 | 7 | 202 | 7 | 185 | 7 | 174 | 7 |
| 計 | 626 | 25 | 602 | 23 | 627 | 22 | 556 | 20 | 544 | 20 | 492 | 20 | 504 | 20 |

受章おめでとうございます

旭日双光章に渡邊良治氏

平成18年秋の叙勲伝達式が11月7日、県公館で行われ、渡邊良治氏（小川）が旭日双光章を授与されました。



渡邊氏は平成7年から3期連続小川町長として地方自治の発展に尽力されました。また、町長として財政基盤の確立、地方分権への対応など地域の市町村合併の必要性を訴え、那珂川町の誕生に尽力されました。その実績が実を結び、受章されたものです。

瑞宝双光章に小室清是氏

11月8日、都内のホテルで行われた叙勲伝達式で、小室清是氏（浄法寺）が瑞宝双光章を授与されました。



小室氏は、昭和24年から平成2年まで教職に携わり、職務に精励されました。その間、4年間小川町教育委員会教育長を歴任されました。これら長年の実績が認められ、受章されたものです。

教育委員会委員長、委員長職務代理者が決まる

前委員の任期満了による教育委員会が11月29日開催され、委員長に永森正俊氏（小川）、委員長職務代理者に平塚正一郎氏（富山）が互選されました。

委員長 永森正俊氏



委員長職務代理者

平塚正一郎氏



住基カードをご存知ですか？

住民基本台帳カード（住基カード）は、各市区町村が希望者に交付しているICカードで、お住まいの市町村の担当部署で申請すればカードを受け取ることができます。

住基カードには写真付きのタイプと写真が無いタイプの2種類があります。どちらかを選ぶことができます。写真付き住基カードは、本人確認が必要ならゆるる場面で証明書として使うことができるので、大変便利です。

「本人であることを確認できるものを見せてください」と言われて困ったことはありませんか？住基カードは持ち歩きに便利なので、各市区町村が発行する本人確認のための証明書となります。金融機関の窓口をはじめ、あらゆる場面で公的な証明書の提示を求められるケースが増えていきます。運転免許証を持っていない方にとっては、とても不便でした。健康保険証が認められる場合もありますが、写真がないので本人確認に十分とは言えません。写真付き住

基カードは、このようなとき公的な証明書として利用できるたいへん便利なカードです。

さらに、運転免許証などには本人確認に必ずしも必要ではない本籍地などの個人情報情報が記載されているのに対し、住基カードは必要最小限の情報しか記載されていないので個人情報保護について、より配慮された証明書と言えます。

携帯電話の新規契約やパスポートの新規発行などのほか、住基カードで本人確認をする企業も増えてきました。あなたも写真付き住基カードを、便利で安心して利用できる公的な証明書として使ってみませんか？



問い合わせ
住民生活課戸籍住民係
☎0287-92-1112



馬頭中



馬頭東中

マイ・チャレンジで職業を考える

自らの職業について考えてもらおうと、馬頭中学校と小川中学校の生徒が11月6日から10日まで、馬頭東中学校が13日から17日までの5日間、「マイ・チャレンジ」を実施しました。

この社会体験学習は地域の人々とのかわりを通してともに生きる力や感謝の心を育み、自己の在り方を見つめてもらうと毎年行われているので、生徒たちが町内の各事業所に向き職場体験をするものです。

今年は中学2年生172名が77事業所で体験学習をしました。

生徒たちからは「初めての体験で緊張し、疲れた」「楽しいと思っていたが、実際やってみると大変だった」といった声が聞かれました。



小川中



馬頭中



馬頭東中



小川中



小川中

今月号は

○小川地区アンケートの疑問質問から(3)

○町内無料電話

○IP電話

を中心にお届けします。

「いつでも、どこでも、何でも、誰でもがITの恩恵を」

ユビキタス社会の実現を目指して

平成21年4月 ケーブルテレビが生まれ変わります

～那珂川町ケーブルテレビ高度化事業～

Vol.15

①小川地区アンケートでの
疑問質問にお答えします。
(第3回)

Q11 C T B 放送センターの設備入れ替えにかなりの経費を要すると聞きましたが、今使用している機材は使えないのですか？

A11 現在のC T B 放送センターで使用している機器は、地上デジタル放送に対応していないので使用できません。ケーブルテレビ高度化事業において、地上デジタル放送対応の機器に更新していきます。また、センター内設備だけでなく、ケーブルや各加入者に貸与している機器も、地上デジタル放送対応のものに更新し、新しいサービスも提供していきます。



Q12 ケーブルテレビやサービスの内容など、まだまだわからないことばかりです。い

ろいろ聞きたいことがあるのですが。

A12 電話での相談にも応じますし、自宅にもお伺いします。気軽にお問い合わせください。また、パンフレットが必要な場合も連絡してください。

なお、今後、各種団体の代表者を通じ、団体ごとに説明会を開催していく予定ですから、気軽にご参加くださるようお願いいたします。



Q13 名前は「C T B」のままなのでしょうか？

A13 「C T B」は、「ケーブルテレビばとう」(Cable Television Bato) の略です。新しいケーブルテレビになっても継続するのか、あるいは名称を変えるのか、名称を公募するのかなど、現在検討中です。皆さんのご意見をお寄せください。

②新サービス

町内無料電話について

基本サービスに、新しいサービスが増えました。

加入者同士の町内通話が無料となる「町内無料電話」です。ケーブルテレビ加入者に無償で貸与する音声告知機に、今お使いの電話機を接続するだけで、町内通話が無料となります。番号も今までの一般電話の番号が使えます。詳しくは、次号でお知らせします。

③IP電話について

IP電話って？

IP電話は、電話回線とは別にインターネット通信回線を使う電話です。そのため、通話料が無料あるいは格安になるもので、専用の電話機も必要ありません。

なお、IP電話サービスは、追加希望サービスです。

IP電話と一般加入電話の違いは？

使用回線と料金の違いです。

一般加入電話は、電話回線を使い、電話局の交換機を経

由して通話先に届くので、長距離になるほど通話料が高くなります。

IP電話は、インターネット用の通信回線を利用するため、いくつもの交換機を通るといったことはないので、距離に関係なく、国内はもちろん、海外でも無料、あるいは格安料金でかけられます。

IP電話にするためには？

今お使いの電話機（ファックス機もほとんどが可）を音声告知機に接続するだけでIP電話になり、一台の電話機で一般加入電話とIP電話の両方が使えます。

加入者に無償貸与する音声告知機には、一斉放送用の機能やインターネットモデム機能のほか、IP電話と一般加入電話を切り替える機能が備えてあります。

なお、電話機によっては、一部対応できない機種があります。

・ファックス付電話機で古い機種

・ダイヤル式電話機（旧式の黒電話のダイヤル式など）

・内線機能付電話機
・ISDN専用電話機 など

町内無料電話、I P電話の接続例

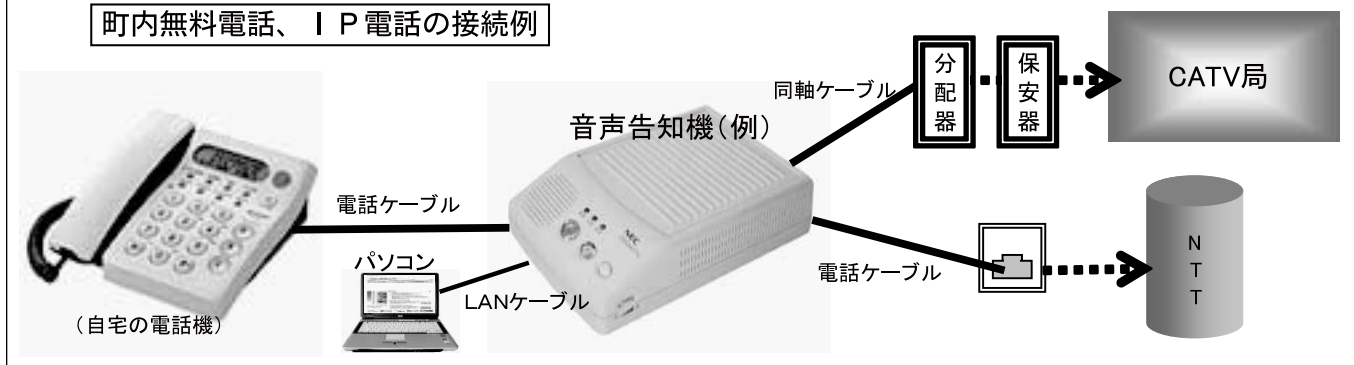

I P電話を使うと
町外の通話料も無料に

I P電話なら通話先により
通話料が無料になります。

一般的には、通話先が同じ
プロバイダー(接続する業者)
または同じ提携グループ内な
ら、町外でも国外でも無料と
なります。さらに、今後、グ
ループ間相互の接続も可能に
なってくると言われており、
無料通話の範囲も広がること
になります。

一般加入電話や携帯電話に
かける場合でも、一般加入電
話よりも全国一律の格安な料
金で利用できます。

なお、ケーブルテレビのI
P電話サービスを利用する場
合の基本料金は、200円か
ら400円を予定しています。

電話番号はどうなるの？

頭に「050」のつく、新
しい番号が追加されます。

一般加入電話も引き続き使
用する場合は、現在使用して
いる一般加入電話用の番号
(0287・9××××××)
とI P電話用の番号(050
・△△△・△△△)の2つを
持つこととなります。

【通話料の比較例です】

| 通話先 発信者 | 一般加入電話へ | | | I P電話へ (3分) | 携帯電話へ (1分) | 国際電話へ (アメリカ/1分) |
|------------|---------------|----------------------|--------------------|----------------|---------------|--------------------|
| | 県内区域内 (3分) | 県外 20 ~ 30km (3分) | 県外 100km 超 (3分) | | | |
| 一般加入電話から | 8.5円 | 30円 | 80円 | 10.75円 | 19.6円 | 53円 |
| I P電話から | 7.9円 | | | 無料 | 18.3円 | 7円 |

- ※1 一般加入電話は、N T Tの通話料(平日・昼間)に準じ、I P電話は主なプロバイダ通話料金の平均値
- ※2 一般加入電話から携帯電話への通話料は、各携帯電話会社への通話料の平均値
- ※3 I P電話からI P電話へかける場合で同じ提携グループ同士でない場合、料金が生じることがあります。
- ※4 料金は、すべて消費税を含んでいません。

使い方は、今までと変わら
ず、どちらの番号でも通話で
きます。ただし、I P電話
同士の無料通話の場合には、
050で始まる番号でかける
必要があります。(町内は一
般電話用の番号でかけられま
す。)

I P電話でかけられない
番号は？

緊急電話番号やN T Tの付
加サービスの番号にはかけら
れません。かけるときは、一
般加入電話に切り替えて使用
します。このためにも、一般
加入電話に引き続き加入して
おいた方が良いでしょう。

- ・ 110番(警察署)
- ・ 119番(消防署)
- ・ 104番(番号案内)
- ・ 106番(コレクトコール)
- ・ 0120番(フリーダイヤル)
- ・ 117番(時報)
- ・ 177番(天気予報)



④ 小川地区加入希望調査の 提出はお済みですか

11月10日から12月11日まで
小川地区町民及び事業所を対
象に「新しいケーブルテレビ
への加入希望調査」を実施し
ましたが、まだ提出がお済み
でない方は、本庁高度情報化
推進室または小川支所産業建
設課まで提出されますようお
願いたします。

すでに提出された方で、追
加や変更がある場合は、高度
情報化推進室までご連絡くだ
さい。



多くの方の加入希望を
お待ちしております

⑤ ケーブルテレビ展示室に 来てみてください。

小川支所にケーブルテレビ
展示室を開設しております。
ケーブルテレビの内容を説明
したパネル展示とともに、S
T Bや音声告知機等の機器を
配備してありますので、実際
に見て、触って、使ってみて
ください。

北沢の不法投棄の解決に向けて(14)

今回は、県が那珂川町に計画している馬頭最終処分場の「住民監視システム」について説明します。

馬頭最終処分場では、住民の皆さんに処分場が適正に運営されているかを監視していただくために、住民による監視システムを導入し、信頼できる最終処分場を目指します。

1 コミュニケーションの場の設置

住民監視システムでは、住民の皆さん、行政、学識者が連携することにより、処分場の適正な管理運営を行うための組織をつくりまします。この組織では、最終処分場の安全性に関する共通認識をもって処分場の管理運営を監視していきます。

2 住民による監視

廃棄物の搬入時や、埋め立て時、施設の運営状況などを住民の皆さんが監視できるようにします。

3 モニタリングデータ、処分場の映像などの情報公開

廃棄物の搬入・埋め立てに関するデータや処分場の映像、モニタリングの結果（大気、水質、騒音、振動、悪臭）など処分場の運

営全般について、透明性の高い、わかりやすい情報公開に努めます。さらに、ケーブルテレビ高度化事業で整備した情報網を利用し、自宅のテレビで廃棄物の搬入・埋め立て状況のデータや処分場の映像（搬入・埋め立ての映像）を現場に行かなくても誰もが確認できるようなシステムを検討しています。

最終処分場視察を実施します

県と町では、住民の皆さんに実際の処分場を見ていただき、処分場がどんなものかを理解していただくため、次により最終処分場の視察を実施します。

視察先 埼玉県環境整備センター（埼玉県寄居町）
エコフロンティアかさま（茨城県笠間市）
対象者 那珂川町に住所を有する団体・グループ
申し込み 環境整備対策室
☎ 0287-92-1110
実施期日 申し込み団体等と調整のうえ決定します。

住民監視システム

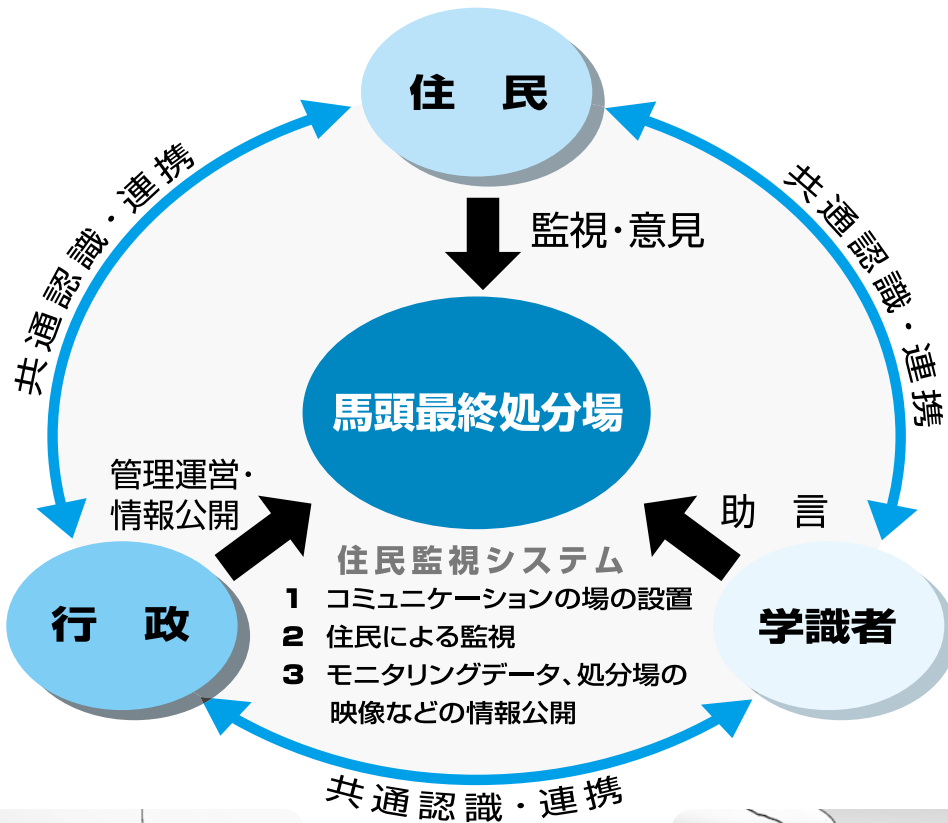



感謝、感謝

クリアの花と、本のように束ねられた児童からの感謝状をもらい、その後、児童と一緒に給食を食べました。児童自らが計画から片付けまで全てを実施しました。それには感動しました。

那珂川町に住んでいて、とても恵まれていると改めて思いました。色々な日本語を勉強しましたが、こちらに来てから「おすそ分け」の意味が初めて分かりました。そして、農作物の収穫時期に合わせて、那珂川町の児童がそれぞれの「収穫」に思いをこめて感謝することが、田畑の多い那珂川町に似合う風習だと思います。

私は小学生のころ、あこがれた大リーグ投手がいました。その投手は特徴が2つありました。ひとつは投球の種類が100種を超えることでした。もう一つは、数々の名言でした。その中の一つに、「晴れている日に祈らなければ、雨が降っている日に祈ってもだめだよ」すなわち『困った時に助けを求めただけではなく、恵まれ時にちゃんと感謝を申し上げるべきです』というのがありました。

小川小学校の体育館で児童の前に座って、児童一人ひとりの顔を眺めながら、その投手の名言を思い出し、那珂川町に住んでいてよかったと思いました。子どもを始め、町民の皆さんに私はとても感謝しています。やはり、子どもたちは那珂川町の宝物です。

先日、私のアパートの戸口のベルが鳴りました。ドアを開けたところ、近所の方が立っていて、そしてその手に持っていたのは一匹の釣れたての鮭でした。「鮭を食べますか？」と聞かれ、「はい」と答え、ひもからぶら下がっている丸ごとの鮭を一匹いただきました。

子どものころ、私は釣りでとれたブルーギルなど小さな魚はさばいたことがあります。こんな大きな魚は初めてでした。魚屋さんなら、5分程度でさばくでしょうが、私と妻では45分程かかりました。予想外の大仕事で私も妻も疲れ、その日は鮭を見たくなくなり外食をしてしまいました。しかし、次の日に妻がその鮭を使って石狩鍋を作りました。それは大変おいしく、二人で食べながら、鮭を新たな目で見て、前日の気持ちを反省し、代わって感謝の気持ちでいっぱいになりました。

今日、小川小学校でスクールガードリーダーや稲刈りを指導した方など9名のために感謝会が開かれ、私も招待されました。我々は全児童の前で香りの良い

1月10日は「110番の日」です

「110番 地域を守る ホットライン」

110番は、目の前の事件・事故、指名手配犯人及び不審者の目撃等について

- 目撃した日時、場所
- 目撃した犯人・不審者の人相・使用車両・逃走方向等
- 目撃者の住所、氏名

等を通報いただき、犯人や不審者を早期に確保したり、事件事故の被害者の早期救護等に当たるものです。

したがって、急を要しない電話相談や問い合わせは110番回線をふさぐこととなりますので、ご遠慮ください。

「知っていますか？ 警察相談 #9110」

問い合わせや各種相談については、次の相談ダイヤルをご利用ください。

- ・プッシュ回線電話 ダイヤル #9110
- ・一般ダイヤル回線 ダイヤル 028-627-9110

問い合わせ 那珂川警察署 ☎0287-92-0110



親と子のよい歯のコンクールで最優秀賞受賞

11月14日、宇都宮市のパルティとちぎで開催された親と子のよい歯のコンクールで佐藤友恵さん千咲さん親子（芳井）が最優秀賞に輝きました。

このコンクールは親と子の口腔衛生の普及向上を図るために開催され、佐藤さん親子は市町村における第一次審査、広域健康福祉センター管内における第二次審査、県における第三次審査の三段階の審査を優秀な成績で通過しました。

その結果、県で一組の最優秀賞を受賞し、全国中央審査会に推薦されました。



県中学英語スピーチコンテストで最優秀賞受賞

益子茜さん（馬頭中）は11月16日、県総合教育センターで開催された第16回県中学校英語スピーチコンテストで、最優秀賞に輝きました。

このコンテストは県内10地区の予選を勝ち抜いた81人が出場し、学年別一年の部で、英語の表現力や内容について競った結果、みごと最優秀賞の4人のうちの1人に選ばれました。



栃木県統計大会で知事表彰など受賞

県と県統計協会主催による第44回栃木県統計大会が11月15日、県総合文化センターで開催され、永年統計調査員として従事された方々が知事表彰などを受賞しました。

受賞者は次のとおりです。

栃木県知事表彰

- 滝田 稔（小川）
- 磯 貞夫（馬頭）
- 栃木県統計協会名誉会長表彰
増子 喜一（浄法寺）

（敬称略）



磯 貞夫さん



滝田 稔さん



小川青少年育成協会が青少年育成国民会議会長賞受賞

小川青少年育成協会（薄井博美会長）は11月11日、国立オリンピック記念青少年総合センターで行なわれた青少年育成国民運動40周年記念式典で、青少年育成国民会議会長賞を受賞しました。

当協会は昭和46年に設立し、青少年の健全育成を目指し地域ぐるみの実践活動を展開してきました。その実績が認められ受賞したものです。



古代米の稲刈り
なす風土記の丘資料館

作業所ポニーやうぐいす工房の利用者と保護者ら約30人が11月2日、古代米の稲刈りを行いました。

この古代米は、なす風土記の丘資料館で毎年栽培しているもので、同メンバーが5月31日に田植えをしたものです。参加者は7アールの田に実った古代米を、カマを手に約一時間かけて刈り取りました。

収穫後は去年収穫した古代米でもちつきをし、きなこもちやけんちん汁に入れたりして食べました。



あずまのやまのみちを歩く
東山道ウォーク

奈良時代の都と東北を結ぶ道「東山道」を歩こうと11月5日、栃木県立なす風土記の丘資料館で東山道ウォークが開催されました。

県内外から訪れた約100名の参加者は那須烏山市の將軍桜を出発。途中、既久保遺跡や長者ヶ平遺跡を見学しながら、全長8.5kmを2時間半かけて歩き、心地よい汗を流しました。

第25回県北少年剣道大会

25回を迎えた県北少年剣道大会が11月3日、小川体育館で開催され、19団体の231名が参加しました。

開会式で川崎大会会長のあいさつ後、小川小の笹崎美郷選手による力強い選手宣誓がありました。試合は日ごろの鍛錬の成果を発揮した鋭い立会いで会場を沸かせました。

なお、那珂川町からの入賞者は次のとおりです。(敬称略)

準優勝 4年女 伴美沙紀(浄法寺)
第3位 4年男 唐渡良太(天田原市)
6年男 長谷川大樹(小川)
6年女 笹崎美郷(芳井)



里山の秋を満喫
第4回まほろばの里歩け歩け大会

ひとりスポーツを推進し、だれでも気軽に参加してもらおうと11月26日、「第4回まほろばの里歩け歩け大会」がまほろばゆうゆう園小川を発着点で開催されました。

大会は「みんなで歩こうまほろばの里」をテーマに、初心者(6キロ)コース、標準(9キロ)コース、熟練(12キロ)コースの3コースに144名が参加。那珂川堤防沿いを歩いたり、浄法寺大日堂で文化財の話の聞いたりして、古代文化の里を満喫しました。

第2回那珂川町文化祭

11月4日、5日の2日間、町総合体育館で文化の秋を彩る書道や文芸、写真などが展示され、大勢の見学者でにぎわいました。

また11日には、あじさいホールで邦楽民謡舞踊祭が催され、民謡や吟詠、詩舞など日ごろの練習の成果を披露しました。23日には馬頭総合福祉センターで歌謡祭が行われ、訪れた皆さんの人が演歌や歌謡曲を楽しみました。



大輪の菊花咲き競う
第35回小川地区菊花盆栽展

11月3日から12日にかけて、小川総合福祉センターあじさいホール前で第35回菊花盆栽展が開催され、丹精された178点もの立菊や盆菊、松柏などの盆栽が会場を埋め尽くし、延べ1,930人の見学者でにぎわいました。

なお、最優秀賞受賞者は次のとおりです。(敬称略)

- | | |
|-------------|-------|
| 町長賞 | 小泉 晴夫 |
| 議会議長賞 | 軍司 孝一 |
| 農業委員会会長賞 | 小口喜久寿 |
| 商工会会長賞 | 船見 静江 |
| 観光協会会長賞 | 佐原十四二 |
| 文化協会会長賞 | 薄井 弘光 |
| 那須信用組合長賞 | 阿見ケエ子 |
| 那須南農協小川支所長賞 | 小室 清是 |
| 那珂川南部漁協組合長賞 | 桧山 定吉 |
| (株)まほろば小川賞 | 星 秦市 |
| 菊花盆栽会長賞 | 阿見ケエ子 |

馬頭むらおこしセンターで
美術館に寄付

11月8日、「道の駅ばとう」を運営する「馬頭むらおこしセンター」は馬頭広重美術館に教育文化基金として100万円を寄付しました。

道の駅ばとうの木村美津子店長は「町民に恩返しする意味で寄付します。美術館には、より一層集客を図っていただければ」と話し、手渡された藤田館長は「貴重なお金を寄付いただき大変ありがたい。作品購入に充てたい」と応えていました。



ふるさと交流事業

健武小学校

11月1日健武小学校で、児童と地元高齢者とのふるさと交流事業が行われました。

この交流事業は普段地元の高齢者との交流が少ない児童たちが、昔遊びなどを通して文化や伝統に触れるとともに、高齢者への敬愛といたわりの心を育むことを目的に毎年実施しています。高齢者は約50人が参加しました。

児童たちが育てた芋や米を使って餅やおにぎり、スイートポテト、いもチップ、とん汁などの料理が出来上がりました。

参加した高齢者の方は「毎年来ています。本当にうれしいです」とお土産にももらったもちを手に話しました。



第3回広重紅葉まつり

馬頭広重美術館無料開放

「広重紅葉まつり」が11月18日、「心のふるさと馬頭へみんなで行こうよ！」を合言葉に、役場前広場などを会場に行われました。

馬頭商工会まちづくり委員会が中心となって行っている広重紅葉まつりも今年で3回目となり、役場前広場・中心商店街・美術館周辺で多彩なイベントが行われ、訪れた人たちに真心のこもったサービスでもてなしていました。

また、馬頭広重美術館の無料開放にも町内から大勢の人たちが訪れ、烏山女子高の琴演奏などのライトアップコンサートを楽しんでいます。



小砂焼陶器市

よろこびの森 感謝祭

11月5日、小砂地内では「登り窯祭」や「よろこびの森感謝祭 津軽三味線コンサート」が行なわれ、大勢の観光客などで賑わいました。

秋の登り窯まつりとして定着している小砂焼陶器市は、今年で10周年を迎えました。

また、別会場となったよろこびの森では「たくさんの人びとがほほえんでいます ほほえみに感謝」をテーマに感謝祭が行われ、町内外から約100人が訪れ、自然の中で聞く踊正太郎さんの津軽三味線の力強い音に、感動していました。



- ① 街角美術館 広重東海道五十三次「切り絵」展示
- ② 中心商店街は帯を再利用したタペストリーでお出迎え
- ③ 街角コンサート (オカリナアンサンブル)
- ④ 手作りキャンドル



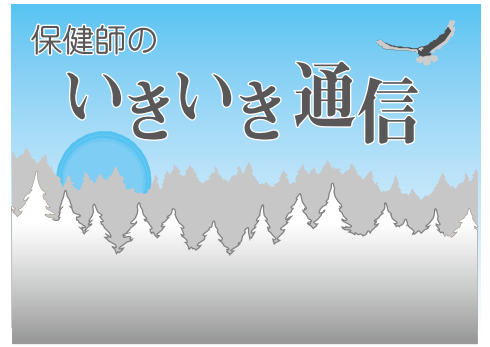

冬の健康管理

冷たい風が吹き荒れ、寒さが厳しくなる季節になりました。冬を元気に過ごすための日常生活のポイントを取りあげます。

健康管理に留意し、寒い冬を乗り切る工夫をしてみましよう。



浴室と脱衣場の温度差に注意

寒い脱衣場で服を脱ぎ、熱い湯につかると、血圧が上昇して脳卒中などの危険があります。寒い時期には、入浴前に脱衣場や浴室をあらかじめ暖め、かけ湯を十分にして温度差を少なくするようにしましょう。

寒気に注意

風邪は、冬に限らずいつでもひきますが、冬の冷たく乾燥した空気は皮膚や鼻や喉、気管などの粘膜の抵抗力に悪影響を与え、風邪や気管支炎を起こしやすくなります。

風邪などを引き起こすウイルスは、低温で乾燥した場所を好みます。室内の湿度を保つために、加湿器を使ったり、濡らした衣類を干したりするなど工夫しましょう。



免疫力を高める食事

みかん等の柑橘類や野菜に多く含まれているビタミンCには免疫力を保つ働きがあります。またほうれん草等の青菜類はビタミンAを多く含むので、風邪などのウイルスの侵入口である粘膜の健康を保ちます。

体力を維持する運動

冬の寒さは人の活動を鈍らせます。家に閉じこもりがちで運動不足になりやすいので、肩こりや腰痛等を防ぐためにも、積極的に身体を動かしてみましよう。

全体の暖房を

冷え切ったトイレは排泄のいきみと合わせて血圧を急上昇させます。トイレ等、部屋以外の場所の暖房への心配りも大切です。

インフルエンザの対策

風邪は、主な症状がのどや鼻にでるのに対し、症状が全身に及ぶのがインフルエンザの特徴です。

抵抗力の弱い高齢者や幼児は、発熱などの初期症状がでたら、早めに医療機関で受診しましょう。

インフルエンザの予防接種は、流行が始まる前に余裕を持って接種しましょう。ワクチンは、人間にもともと備わっている異物の侵入を防ぐ「免疫」を高める働きをします。

風邪の予防の基本

- ① 手洗い
- ② うがい
- ③ マスク



緑豊かな山々と田園地帯に囲まれ、広大な敷地に広々とした園庭をもつひばり幼稚園が完成したのは、平成17年です。新たに3歳児保育も始まり、現在93名が元気に通園し

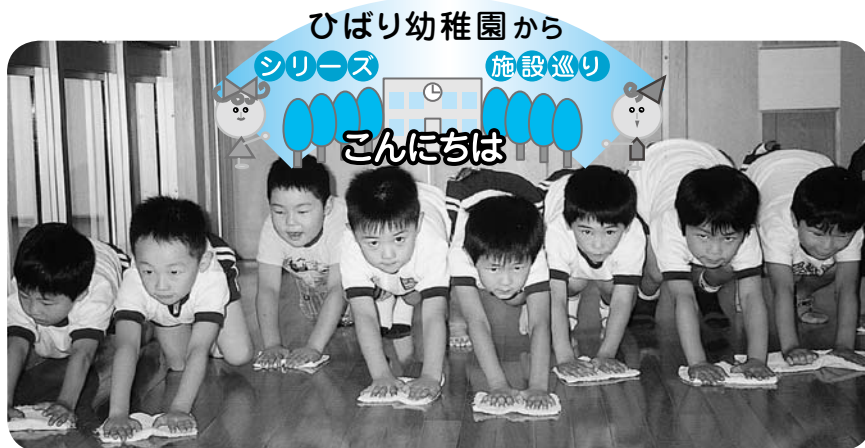

ワク、ドキドキしながら幼稚園生活を楽しんでいきます。7月の年長組のお泊り保育では、タオルケットとパジャマや着替えなどの荷物を持って、登園して来ます。夕方から園児たちがご飯の用意をし、カレーライスを作って食べ、「おいしいね!」「おかわり!」などと大満足の様子です。親元を離れて過ごした幼稚園での生活はすっかり成長した姿に見えました。

また、園児たちは外遊びが大好きです。小さな子はままごと遊びが中心で、大きな子になるとルールのある遊び、ドッチボールやサッカーに人気があるようです。

ひばり幼稚園では恵まれた自然環境の中で、体験活動を重視した保育を心がけ、親子のふれあいをもってもらうため行事にも工夫しています。

幼稚園教育の狙いである「心情」「意欲」「態度」など園児たちが進んで出来るよう援助しながら、職員一同温かく見守っていききたいと思っています。

園児たちは4月の遠足に始まってお泊り保育、運動会、芋掘り、りんご狩りなど盛りだくさんの行事にいつもワクワクしています。

広報文芸

俳句

新菓の匂ひ満ちある納屋の中
 牛売りの小屋ひっそりと秋暮るる
 鈴虫を提げて久しき人來たり
 あやとりの組みてほぐして夜長かな
 菊人形悲しき顔のなかりけり
 舌打ちの農夫が一人野分跡

矢又 星 幸子
 矢又 大金 キヌ
 小砂 藤田 マス
 小川 小川のぶ子
 小砂 松岡 路石
 谷田 荒井 大作

短歌

歳の差は十だったのか先生と生徒ぶつかりし五十年前
 すぐそこに海はあれども窓からは見えぬホテルの一夜は長し
 ブロッコリー・レタスも青き大皿を二ヶ月ぶりの孫は喜ぶ
 眠たくて今日もうとうと過ぎしぬ工女的首輪外せし日より
 愚痴言へば人が腐ると言ふ夫はストレス溜めしわが性悟す
 秋空にタカイタカイを幾度も祖母はおまへの乳歯見たくて

馬頭 藤田 文代
 馬頭 五月女トミノ
 大内 薄井 キイ
 谷田 岡崎 甫子
 小川 吾妻 洋子
 小川 佐藤 孝子

川柳

潰れても味に变りのない豆腐
 満満の天狗の鼻にある孤独
 たかが胃のカメラで続く娘の電話
 焼いにも栗柿がまんできぬ口
 傲慢な課長に部下が泣かされる

谷田 岡崎 甫子
 薬利 大崎 克明
 大山田上郷 大森 愛子
 大山田下郷 佐藤 有紀
 小砂 笹沼 季子

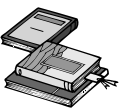

新着図書

那珂川町 図書館



『美酒楽酔飲めば天国』

阿川弘之ほか／著（講談社）
 「世界の名酒事典」掲載の座談・エッセイ・酒論から珠玉の十五編を精選。阿川弘之、開高健、丸谷才一、埴谷雄高、吉行淳之介、遠藤周作ら、座談の名手・酒の達人十八人が大集結。

『華の棺』

西村京太郎／著（朝日新聞社）
 女流作家・夏子は、矢木と「京都の二人」と呼ばれながら結婚に踏みきれない。驕慢な夏子が、病に倒れた矢木との愛に生きようとした、そのとき夏子の命もまた…。著者が、故・山村美紗に捧げる長編小説。



『メルローズとクロック きみとであったクリスマス』

エマ・チチエスター・クラーク／作（評論社）
 クリスマスイブの町はとてみにぎやか。でもワニのクロックはサンタクロースに会えなくてがっかり。犬のメルローズも、ひとりぼっちでつまらない。そんな二匹が出会って見つけた、一番ほしかったものとは…。



- ◇ 『鏡の法則』 野口嘉則（総合法令出版）
- ◇ 『読む力・聞く力』 河合隼雄／著（岩波書店）
- ◇ 『将棋駒の世界』 増山雅人／著（中央公論新社）
- ◇ 『中原の虹』 第二巻 浅田次郎／著（講談社）
- ◇ 『Kの日々』 大沢在昌（双葉社）
- ◇ 『きまぐれな犯罪者』 赤川次郎／著（岩崎書店）
- ◇ 『ここが知りたい！日本の鉄道』 小林寛則／作（旺文社）
- ◇ 『十二支のことわざ絵本』 高島純／著（教育画劇）
- ◇ 『ともだちおまじない』 内田麟太郎／作（偕成社）

農業用軽油免税証交付申請受付

平成19年中に使用する農業用免税軽油の免税証交付申請を受け付けます。

免税証の交付を受けられる人

農業を営み農業用機械に軽油を使用する人

申請に必要なもの

- ・ 420円（新規・更新のみ）
- ・ 印鑑
- ・ 免税軽油使用者証
- ・ 機械の詳細がわかるもの（新規・変更のみ）
- ・ 免税軽油の引き取り等に係る報告書及び添付書類（納品書）

受付日程及び場所

1月11日（木）午前9時～午後3時
役場小川支所2階会議室

1月12日（金）午前9時～午後3時
役場本庁第3会議室

問い合わせ

役場農林振興課

☎0287-92-1113

小川支所産業建設課

☎0287-96-2116

**親子ふれあいコンサート
『あそびライブ!』のご案内**

あそびライブとは?：“あそび”と“音楽”“笑顔な時間”をお届けするライブです!子どもも大人もいっぱいあそんじゃおう!!

日時 12月17日（日）

午後1時30分～3時10分

（開場 午後1時～）

会場 小川総合福祉センターあじさいホール

内容

オープニング よさこいソーラン
（小川保育園児）

コンサート あそびライブ（保育ソング・あそびうた・ふれあいあそびリズム体操・組あそび・集団あそび・伝承あそびなどオリジナルあそびもいっぱいあります）

出演者

保育者ユニット“しゃぼん玉”

問い合わせ 生涯学習課

☎0287-92-2897

製造事業所の皆さまへ

統計調査にご協力ください。

平成18年工業統計調査を12月31日現在で行います。

調査の実施に当っては、12月から来年1月にかけて調査員がお伺いします。

なお、調査票に記入していただいた内容については、統計法に基づき秘密が厳守されますので、正確なご記入をお願いします。

経済産業省・栃木県・那珂川町

放送大学4月入学生募集

放送大学では、平成19年度第1学期（4月入学）の学生を募集しています。

放送大学はテレビやラジオの放送を利用して授業を行う通信制の大学です。心理学・福祉・経済・歴史など、幅広い分野を学べます。キャリアアップのため、生涯学習や退職後の生きがい作りとして、幅広い世代、職業の方が学んでいます。

・15歳以上の方なら、1科目から学習する選科履修生・科目履修生として入学できます。

・18歳以上の方の大学入学資格をお持ちの方なら、無試験で全科履修生として入学でき、4年以上在学して

124単位以上を取得し、卒業すると、学士（教養）を取得できます。

・体系的にひとつの分野を学べるように大学が指定した科目群から一定数単位を取得した方に、認証状を差し上げます。

さらに専門的に学びたい方には、大学院も併設しています。

資料を無料で差し上げます。お気軽にお問い合わせ下さい。

募集期間 12月15日～2月15日

資料請求・問い合わせ

放送大学栃木学習センター

☎028-632-0572

URL <http://www.u-air.ac.jp>

平成19年度「国有林モニター」募集

林野庁関東森林管理局では、もっと国有林について知りたいという国民の皆さまに対し、国有林の役割や現況をご理解いただき、国有林の管理・経営に皆さまの声を役立てていく取組みの一環として、「国有林モニター」を募集いたします。

募集期間

12月1日～平成19年1月12日
郵便はがきに、氏名、性別、生年月日、年齢、住所、電話番号、職業、モニターを知ったきっかけ、応募理由（100字程度）を記入の上で当日必着 詳しくは、関東森林管理局ホームページまたは下記連絡先へ

関東森林管理局国有林モニター担当

☎027-210-1150

塩那森林管理署 流域管理調整官

☎0287-28-3125

役場農林振興課農林整備係

☎0287-92-1113

お詫びと訂正

11月号2Pの「町の財政を公表します」の記事中、一般会計の収入率48.3%を52.3%とお詫びして訂正します。

栃木県なかがわ水遊園の催し

■サンタの水中散歩

開催日 12月5日(火)～25日(月)

開催時間 平日 午前11時～12時

土・日・祝日 午後1時～2時

場所 おもしろ魚館熱帯雨林大水槽

■サンタさんとおしゃべり

開催日 12月5日(火)～25日(月)

開催時間

平日 午前11時15分～11時45分

土・日・祝日

午前11時15分～11時45分

午後1時15分～1時45分

■サンタさんとトランプゲーム

開催日 12月23日(土)・24日(日)

※当日は午後9時まで営業します。

開催時間

①午後5時30分 ②午後6時

③午後7時30分 ④午後8時

定員 各回30名まで

■クリスマスナイトビュー

開催日 12月23日(土)・24日(日)

木の実アートづくり

開催時間 午後5時～8時30分

創作工房でのクリスマスバージョンアート

■サンタを捜せ

ナイトビュー恒例。水槽の中にいるサンタを捜そう。うまく見つけることができるかなあ。

■ハンドベルコンサート

開場 午後7時～7時45分

作新学院大学女子短期大学部ハンドベルクワイアの演奏。幻想的なハンドベルの音色を聞いてみませんか。

■冬の特別展エビ・カニ王国

12月5日(火)～1月21日(日)

モクズガニの味噌汁を味わう会

なかなか口にするのでできない地元産のモクズガニを使った味噌汁

を味わってみませんか？

日時 12月17日

午前10時30分～12時

場所 味わい工房

定員 100名

参加料 1杯100円

■エビ・カニクッキーを作ろう！

エビ型やカニ型のクッキー作りに挑戦してみませんか？上手にできるかな？

日時 12月17日 午後1時～

12月24日 午後12時30分～

■探し出せ！オオシロピンノ

アサリの中に棲む小さなカニ、オオシロピンノ。一緒に探してみませんか？

日時 1月6日・8日午後2時～

場所 おさかな研究室

定員 20名

参加料 100円

■カニ1グランプリ

お気に入りの1匹を選んでレースに参加！カニの横歩きを楽しく観察しよう！

日時 毎週土・日・祝日

(特別展開催期間中)

※1月6・8日は休止

①午前11時20分～

②午後1時25分～

場所 特別展会場内特設コース

参加料 無料

■お正月イベント

A Happy New Year inなかがわ水遊園

1月2日・3日

おみくじ 1月2日～8日

たこあげ大会 1月7日

「電話のユニバーサルサービス制度」が今年度からスタートします

ユニバーサルサービス制度とは、加入電話などのユニバーサルサービスの提供を確保するために必要な費

用を電話会社全体で応分に負担する仕組みです。

ユニバーサルサービスの費用金を拠出する事業者が、当該負担金を経営努力によって内部吸収するか、あるいは利用者に対して負担を求めるか各事業者の経営判断により決定することになります。

詳細はご利用の電気通信事業者にお問い合わせください。

■問い合わせ

関東総合通信局電気通信事業課

☎03-5220-5685

新春賀詞交歓会のご案内

平成19年の新春を迎えるにあたり、那珂川町町内関係者が一同に会し、賀詞交歓を行うとともに、那珂川町及び関係機関・団体等の発展を祈念することを趣旨として、町、議会、商工会、観光協会、農協、森林組合の共催により、賀詞交歓会を開催いたします。参加ご希望の方は、12月20日(水)までにお申し込みください。

日時 平成19年1月5日(金)

午後4時～

場所 JAなす南グリーンパル

会費 2,000円(会費は、申込み時に納入ください。納入された会費はお返しできませんので、予めご了承ください)

申込方法 申込書に会費を添えて、次のいずれかの窓口にお申し込みください。申込書は各窓口においてあります。

①那珂川町役場総務課②那珂川町役場小川支所管理課③馬頭商工会④小川商工会⑤馬頭観光協会⑥小川観光協会⑦JA馬頭支所⑧JA小川支所⑨那須南森林組合

那珂川農業振興地域整備計画のお知らせ

合併時より進めてまいりました那珂川農業振興地域整備計画の変更については、県との協議が整い、凍結を解除しましたのでお知らせします。

なお、農振農用地の除外申請については、町への申請期限が12月末・4月末・8月末の年3回となっておりますので、よろしくお願いいたします。

問い合わせ 農林振興課農政係
☎0287-92-1113

馬頭広重美術館の催し

■スペシャル・ミュージアム・トーク
画家を直接知る研究者が、実際に作品を鑑賞しながら深沢芸術の魅力を明らかにしていきます。

日時 平成19年1月27日(土)
午後1時30分～

会場 馬頭広重美術館展示室

解説 竹山博彦氏(栃木県立美術館特別研究員)

※要観覧料。申し込みは不要。

■当館学芸員によるミュージアムトーク(展示解説)

日時 12月23日(土)、平成19年1月13日(土) 各午後1時30分～

会場 馬頭広重美術館展示室

※要観覧料。申し込みは不要。

ねえみんな、この金額に目を留めて

栃木県最低賃金は、平成18年10月1日から1時間657円です。

栃木県産業別最低賃金は平成18年12月31日、改正されます。

「塗料製造業1時間810円」「一般機械器具製造業1時間756円」「電気機械器具、情報通信機械器具、電子部品・デバイス製造業1時間756円」「自動車・同付属品製造業1時

間757円」「精密機械器具、医療用計測器製造業1時間756円」「各種商品小売業1時間733円」

詳しくは、栃木労働局労働基準部賃金室(☎028-634-9109)または最寄りの労働基準監督署にお問い合わせください。

盲・聾・養護学校センター化推進事業「特別支援教育研修会」

日時 12月27日(木)

午前9時45分～午後3時

会場 那須烏山市保健福祉センター

対象 さくら市、那須烏山市、高根沢町の幼稚園、保育園、小・中学校の関係職員、保健福祉関係職員、南那須養護学校教職員

内容 講演「軽度発達障害の理解と対応(仮題)」

講師 作新学院大学人間文化学部

教授 服部美佳子先生

分科会

①幼稚園、保育園、小・中学校等の集団における支援について

②事例研究

③教材教具の使い方(視覚支援の実際)について

申し込み 栃木県立南那須擁護学校

☎0287-88-7571

那須南病院小児科休診のお知らせ

那須南病院小児科常勤医師の退職に伴い、平成18年12月21日(木)から小児科診療を一時休止とさせていただきます。

なお、常勤医師による診療体制再開まで、他の医療機関の診療を希望される方は、小児科受付にお申し出ください。

当病院では現在、医師の確保に努力しておりますので、常勤医師を確保出来るまでの間、地域住民の皆さま方には大変ご不便をおかけいたしますが、出来るだけ早く、小児科診

療を再開したいと考えておりますので、ご理解の上、ご了承下さるようお願いいたします。

南那須地区広域行政事務組合
組合長 大谷 範雄

正月飾りを作ろう

日時 12月16日(土)

午前9時～午前11時30分

会場 栃木県立南那須少年自然の家

対象者 子どもとその保護者、一般(2名以上でお願いします。)

募集人員 20組(定員を超えた場合は抽選となります。)

主催 栃木県教育委員会

参加費 1人 100円(保険代等)

材料費 1組1,200円

携行品 上履き

申し込み 栃木県立南那須少年自然の家 ☎0287-88-9841

短歌愛好会会員募集

短歌を始めたい方、もっと上手になりたい方、一緒に勉強しませんか。

日時 毎月最終日曜日

午後1時30分～3時30分

場所 なす風土記の丘資料館小川館(予定)

講師 NHK学園短歌講座講師

佐藤孝子氏

申し込み 滝田孝子さんまで

☎0287-96-2138



NHK学園

平成19年度入学生・受講生募集

NHK学園では、広域通信制高等学校、福祉通信教育及び生涯学習通信講座の学生・受講者を募集します。

募集内容

- ・高等学校普通科（NHKの放送を利用して3年で高校卒業資格取得）
- ・高等学校選科（習得科目は高卒認定試験の受験免除）
- ・専攻科社会福祉コース（介護福祉士受験資格取得・2年制）
- ・生涯学習通信講座（趣味から資格まで約200コース）

募集期間

- ・高等学校普通科・選科
平成19年2月1日～4月20日
- ・専攻科社会福祉コース
平成19年2月1日～3月1日
- ・生涯学習通信講座 通年申込受付

問い合わせ

無料の案内書・願書を請求する方はNHK学園へ

☎042-572-3151またはフリーダイヤル0120-06-8881（案内書請求）



八千円

○善意銀行へ

匿名(386回)

一万四千元

○社会福祉協議会へ

宇都宮ヤクルト販売(株)様

十万円 塩澤雄二様(大山田下郷)

○社会福祉協議会福祉振興基金へ

小川由美子様(東京都)

ダ1及びダイアリー 三冊

児童用図書七冊、ユニセフカレンダー

○武茂小学校へ

雑巾百枚 笹石君子様(小口)

○馬頭西小学校へ

大森一良様(芳井)

図書「おつちよこチヨイ姫」他一冊

一万円 高野孝雄様(富山)

○図書館へ

十万円 塩澤雄二様(大山田下郷)

○奨学基金へ

(株)馬頭むらおこしセンター様

百万円

○教育文化基金へ

寄贈



ありがとうございます
ございます

平成19年度栃木県立宇都宮高等学校通信制課程生徒募集

本校は勤労青少年に高校教育の就学の機会を与える目的で昭和23年に発足しました。現在は、向学の志があれば就業の有無・年齢にかかわらず、教育を受けることができます。自学自習を基本に「通信」を手段とした単位制による通信課程（普通科）の県立高等学校として注目を集めています。

対象

- ・働きながら学び、高等学校卒業の学歴がほしい人。
- ・自学自習を目指したい人。
- ・高等学校程度の強要を身に着けた人。

出願資格

- ・栃木県に在住している人もしくは栃木県内の事業所で働いている人。
- ・中学校またはこれに準ずる学校を卒業している人
- ・かつて高等学校に在籍し、単位取得があった人。

内容

- ・報告課題は自宅で作成
- ・教科書を補うために放送の視聴を利用したり、質問を受け付ける学習指導日が活用できる。
- ・面接指導は日曜日に開講。日曜日

の登校が難しい人のために火曜日も面接指導が開講される。（許可制）

問い合わせ

案内書・入学願書を請求する方は栃木県立宇都宮高等学校通信制課程へ

☎028-633-1427

春休み海外派遣事業参加者募集

文部科学省所管の(財)国際青少年研修協会では、平成19年春休み海外派遣事業の参加者を募集します。体験をとおしてお互いの理解や交流を深め、国際性を養うことを目的に実施します。

内容

ホームステイ、学校体験、英語研修、ボランティア、文化交流、野外活動、地域見学等

派遣先

オーストラリア、ニュージーランド、カナダ、イギリス、アメリカ、フィジー、中国

対象

小学校3年～高等学校3年までの方
参加費 24.8万円～35万円（共通経費は別途）

締め切り 平成19年2月5日（月）

問い合わせ

(財)国際青少年研修協会

☎03-3359-8421

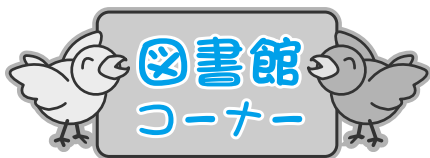

もうすぐ、たのしい冬休み！
冬休みはじどうかんでゆっく
り遊びましょう。
交通事故に気をつけて遊びに
来てくださいネ。



たのしい絵本と紙しばいの会

- ・ 12月21日 (木) 午前10:30～
クリスマスおはなし会です。
サンタさんもくるよ！
親子でこいっしょにどうぞ。
- ・ 場所 馬頭図書館 視聴覚室

高校生ボランティアのおはなし会

- ・ 1月6日 (土) 午前10:30～
「としがみさまとおしょうがつ」の紙しばいなど
楽しいおはなしがいっぱい。おはなしのあとに、
なかよく工作をしましょう。
- ・ 場所 馬頭図書館 じどうしつ

読書会

- ・ 1月10日 (水) 午後1:30～
テキスト
「伊豆の踊り子」川端康成／著
和やかな雰囲気です。
興味のある方はお気軽にどうぞ。
- ・ 場所 馬頭図書館 視聴覚室

婦人ボランティアのおはなし会

- ・ 1月13日 (土) 午後2:00～
おはなしじょうずなボランティアさんが、昔ばな
しの絵本や紙しばいを読んでくれます。
- ・ 場所 馬頭図書館 じどうしつ室



今月の表紙

健武小学校で行われた「ふるさと交流事業」。今年も児童たちが作付けた米や野菜を地域の高齢者が管理してくれたおかげで、たくさん収穫できました。初めに、手入れをしてくれたお礼の感謝状が高齢者に贈られました。その後、収穫したもち米でもちをつき、きなこもちやあんこもちにして食べました。児童や地元の高齢者たちは年1回の収穫祭を心から楽しんだ様子でした。

★なかよしひろば

- ・ 12月22日 (金) 午前10:00～
楽しいクリスマス会をしよう。プレゼントもあります。
参加費 150円
参加申し込み 12月19日 (火) まで

★伝承遊びをしよう

- ・ 12月25日 (月) 午後2:00～
お手玉、あやとり、けん玉、ベーゴマなどで遊ぼう。
学校から帰ったら遊びに来てね。

★冬休みお楽しみ会

- 12月26日 (火) 午前10:00～
・ お友だちを誘って参加してください。
変わりビンゴゲームもやります。
楽しくすごそう。
参加申し込み 12月21日 (木) まで

★生け花教室

- ・ 12月27日 (水) 午後1:30～
お正月用のお花を生けます。
会員でない方も大歓迎！きれいに飾って新年を迎え
ましょう。
花代 1,000円
参加したい方は21日 (木) までに申し込んでね。

★お正月を楽しもう

- ・ 1月8日 (月) 午前10:00～
福笑い、かるた、すごろくなどで遊んだ後は抹茶と
和菓子はいかがですか？
参加申し込み 1月5日 (金) まで

★映画会

- ・ 1月13日 (土) 午前9:30～
とってもゆかいな「トムとジェリー」のお話です。
みんなで見に来てね。

★『14日のだんご』つくり

- ・ 1月14日 (日) 午前10:00～
“病気になるず、元気にすごせますように！”
願いを込めておだんごを作りましょう。
参加申し込み 12日 (金) まで

「児童館」
12月16日～1月15日
のお休み

開館時間 午前9時～午後4時
☎0287-96-3109

| 日 | 月 | 火 | 水 | 木 | 金 | 土 |
|----|-----|----|----|----|----|-------|
| 17 | 18 | 19 | 20 | 21 | 22 | 12/16 |
| 24 | 25 | 26 | 27 | 28 | 29 | 30 |
| 31 | 1/1 | 2 | 3 | 4 | 5 | 6 |
| 7 | 8 | 9 | 10 | 11 | 12 | 13 |
| 14 | 15 | | | | | |

※11月～2月は4時閉館になります。

イノシシを考古学する

12月に入り、年賀状の準備をするころになると気になるのが、来年の「干支（十干十二支）」。来年の十二支動物は、イノシシです。八溝地区で人とのトラブルが最も多い野生動物として、問題視されているイノシシですが、これまでイノシシと人とはどのような付き合いをしてきたのでしょうか。

イノシシは、ウシ目（偶蹄目）に属する動物です。一〇〇kgを越す大きな体に似合わず、とても神経質な性格をしています。また一度に五頭ほど出産することから、多産の象徴とも言われています。

人とイノシシとの本格的な付き合いは、縄文時代から始まりました。今から約一万二千年前、気候の温暖化とともにイノシシの生息数が増加し、また弓矢の発明によって遠距離にいる獲物を捕獲できるようになったことで、イノシシ狩りが盛んになりました。

縄文時代の遺跡からは、約40種もの陸生哺乳類の骨が見つっていますが、そのなかで最も多いのはイノシシです。普段、おもに木の実などを食料としている縄文人にとって、脂のつたイノシシの肉は、格別のご馳走だったに違いありません。

町内の縄文時代の遺跡から、矢の先に取り付ける石鏃（せきぞく）が数多く見つかっています。このことから、縄文時代には盛んにイノシシ狩りが行われていたと考えられます。

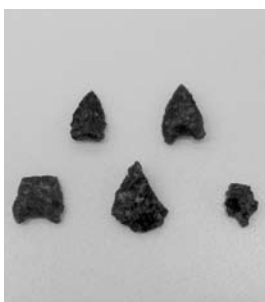

石鏃（三輪仲町遺跡）

捕獲したイノシシは、食用は当然のこと、骨や牙は道具づくりに、また毛皮は敷物や防寒にと、全身余すことなく使われていました。

このように、美味しい肉や貴重な骨牙が手に入るイノシシは、人間にとって「益獣」です。しかしその一方で、「農耕の歴史は、イノシシ対策の歴史」とも言われるように、食料をめぐって人とイノシシとの闘いが起こるようになり、ます。江戸時代の古文書には、農民たちがイノシシ駆除のために鉄砲の所持を認めて欲しいと切実につづったものが多く残されています。



鉄砲所持願

そのため、今日では、「益獣」よりも田畑を荒らし、人に危害を与える「害獣」のイメージのほうが強いかもしれません。

なお、干支の解説や、人とイノシシの歴史について詳しくは、1月28日まで小川館で開催中の展示会「亥を考古学する」をご覧ください。さまざまなイノシシたちと一緒にお待ちしております。

（なす風土記の丘資料館 学芸員 伊藤良枝）

うぶざいえ

（氏名）（父母の名）（住所）

| | | | |
|----|----|----|----|
| 益子 | 達 | 敦 | 馬頭 |
| 薄井 | 幸陽 | 健武 | |
| 小杉 | 侑可 | 砂織 | 片平 |

平成18年10月21日
平成18年11月20日受付分
※掲載は希望者のみです。
（敬称略）

おくやみ

（氏名）（年齢）（住所）

| | | | | | | | | | | | | | | | | | | | | | | | | | |
|------|------|------|------|------|------|------|------|------|------|------|------|------|------|------|------|------|------|------|------|------|------|------|------|------|------|
| 大森 | 福島 | 長山 | 古澤 | 眞島 | 小口 | 長谷 | 小瀬 | 石井 | 笹沼 | 大金 | 藤田 | 佐藤 | 塩澤 | 仲田 | 川和 | 高野 | 高橋 | 北條 | 黒鷲 | 岡 | 大金 | 大森 | 深澤 | 磯 | 阿部 |
| 鉦次 | 榮 | 充徳 | 政男 | 末吉 | 桂子 | 沢ハナ | 肇 | 新作 | ケイ子 | トキ | チエ | 静江 | きよ | 悟 | 正之 | スミ子 | 眞一 | ヨネ | 勇一 | トキエ | 幸雄 | ヒサ | 昭次 | 裕一 | 正美 |
| (90) | (78) | (89) | (84) | (60) | (55) | (89) | (97) | (79) | (87) | (97) | (86) | (59) | (86) | (80) | (74) | (88) | (65) | (81) | (80) | (87) | (78) | (85) | (79) | (21) | (86) |
| 浄法寺 | 芳井 | 谷田 | 小川 | 小川 | 小川 | 小川 | 小川 | 小川 | 小川 | 小川 | 小川 | 大山 | 大山 | 大内 | 盛泉 | 富山 | 富山 | 健武 | 久那瀬 | 北田 | 北田 | 和見 | 矢又 | 健武 | 馬頭 |

12月1日現在の人口

（住民基本台帳）

男 10,044人（-15）
女 10,102人（-4）
計 20,146人（-19）
世帯数 5,976（-1）
（ ）内は前月との比較

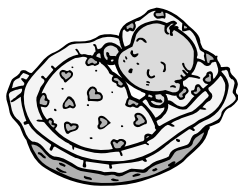



企画展

「生誕100年記念“自由”を生きた画家 深沢史朗展」

そこかしこに男の熱い視線がつきささる。うなじに、口元に、指先に…。

わが町から、国際的な版画展で活躍した人物が輩出されているのをごぞんじですか。北向田出身の深沢史朗（1907 - 78）、その人です。

梅原龍三郎に師事し油彩を描いていた彼が、版画制作を始めたのは60歳間近のこと。そして71歳で亡くなるまでに、実に300点近くの版画を生み出し、当時、数多く開催されていた国内外の国際版画展に招待出品をし続けました。還暦をひかえてなお新分野を開拓する、その旺盛な制作欲にはまったく驚かされます。

題名にもあるように、本作は浮世絵師東洲斎写楽の役者絵がイメージの源となっています。つまり写楽のあの独特の造形美から感じ得たものを、史朗なりに再構成しているのです。鮮やかな色彩で彩られた明快な形と、生命や女性への賛美から生まれたエロスは史朗版画の特徴でもあります。思わずはっとさせる力強い作品に仕上がっています。

まもなく、史朗がこの地に生まれてちょうど100年。権威主義の画壇とは一線を画し、無邪気に自己の美学を追求した一個の画人、深沢史朗。その生き様と感性を、同じ土地に生を受けた人間



深沢史朗「Sharaku and I Box・A」76.0 × 64.0cm
1975年 栃木県立美術館所蔵

として、いまいちど見つめ直す時がきているのではないでしょうか。

※本作品は、平成19年1月8日まで開催の企画展「生誕100年記念“自由”を生きた画家 深沢史朗展」前期に出品されます。本展覧会は、「那珂川町民招待事業」として、町民の皆さまは無料でご観覧いただけます。

那珂川町馬頭広重美術館 学芸員 津田 卓子

街角美術館

広重の町にふさわしい商店街の活性化を図ろうと、新町下商店会女性部による切り絵を展示する街角美術館。

入会希望の方は山田スミさん（馬頭）まで。

☎0287-92-2012



「鳴海」白井ミチ

ミニ
ギャラリー



「関」稲沢 尊亨