

No. 9

なかがわ

広報

2006. 6

- 2011年にアナログ放送終了！ 2
- ユビキタス社会の実現を目指して 4
- 那珂川町農業委員会委員選挙 6
- 児童手当制度が拡充されました 7
- 北沢の不法投棄の解決に向けて 8
- ホームステイウィークエンドin那珂川 9

2011年にアナログ放送 終了!

(平成23年)

あなたの準備は?

地上デジタル放送への完全移行

昭和28年(1953年)にテレビ放送が始まり、今では私たちの生活には無くてはならないものとなった「テレビ」。白黒放送からカラー放送へとめざましい発展を続けてきました。

リモコンのスイッチを押すといつでも、世界中で起きた事柄を見ることが出来ます。しかし、

このまま平成23年まで何も対応しないしていると、テレビが映らなくなります。

地上デジタル放送を受信できるようにして、今までになかった「見るテレビ」から「使うテレビ」への準備を進めましょう。

2011年7月24日までにアナログ放送は終了します。

日本の電波は、足りなくなっています。デジタル化すれば電波の有効活用が進み、テレビがもっと楽しく、暮らしがもっと便利になります。

地上デジタル放送をご覧いただくためには、デジタルチューナーを買い足すか、または、対応テレビに買い替えていただく必要があります。DVDレコーダー、ビデオレコーダー、パソコンなどのアナログチューナーも使えなくなりますので、ご注意ください。

皆さまのご理解、ご協力をお願いいたします。

地上デジタル放送は、2003年12月1日から関東、中京及び近畿の一部で開始され、2006年末までには、全ての都道府県庁所在地で開始されることとなっています。現行の地上アナログ放送は、地上デジタル放送への移行に伴い、2011年7月24日までに終了します。

地上デジタルテレビ放送を視聴するには、

- ①地上デジタル放送対応のテレビに買い換える
- ②地上デジタルチューナーを買い足す
- ③地上デジタル放送対応済みのケーブルテレビで視聴する、などの方法があります。

詳しくは、下記へ問い合わせ願います。

問い合わせ先

- ・受信相談／総務省地上デジタルテレビジョン放送受信相談センター
☎ 0570-07-0101
- ・視聴エリア／(社)地上デジタル放送推進協会
ホームページ <http://www.d-pa.org.jp>

ケーブルテレビに関する問い合わせ先

役場 高度情報化推進室
☎ 0287-92-1108

えっ！つうじらな！Q&A

いままでも「ユビキタス社会の実現を目指して」のコーナーで紹介してきましたが、改めてアナログ放送とデジタル放送の違いを比べてみましょう。

Q1 アナログテレビとデジタルテレビは何が違うのですか。

A1 映像や音声は0と1のデジタル信号に置き換えて送信することがデジタル方式になります。従来のアナログ方式と比べて、より高品質な（テレビ画面が二重映しになる「ゴースト」や雑音のない）映像と音声を受信することができます。また、デジタル化により、高画質・高品質なハイビジョン放送、いつでも必要な情報が得られるデータ放送、双方向サービス、ワンセグサービス（移動体・携帯端末向けサービス）など高度な放送サービスが実現可能となります。

Q2 2011年にアナログ放送を終了することは、具体的にいつ決まったのですか。

A2 平成13年の電波法改正

により、アナログ周波数変更対策に国費を当てるための要件として、アナログ放送による周波数の使用を10年以内に停止することとされました。これを踏まえて作成された放送用周波数使用計画（チャンネルプラン）等において、その使用期限を平成23年（2011年）7月24日（計画変更の公示の日から起算して10年目の日）と規定されました。



今のテレビじゃ見られないの？



いつから地上デジタルが始まるの？

Q3 2011年7月25日以降は、全国どこでもアナログ放送を視聴できなくなるのですか。7月24日に全国一斉に放送が終了することになるのですか。

A3 アナログ放送に係る周波数の使用期限は、法令で2011年7月24日と定められておりますので、この日までにはアナログ放送は終了することとなります。今後、総務省において、放送終了の具体的な手法について検討を進めることとしております。

Q4 なぜ、地上デジタル放送へ移行するのですか。

A4 地上テレビ放送のデジタル化により、ハイビジョンによる高精細な画像の実現等映像・音声の高品質化のほか、今までにない高度で多彩なサービスが提供で

きるようになること、アナログ放送に比べ、電波の有効利用を図ることなどがあげられます。地上デジタルテレビ放送への移行完了後は、従来アナログテレビ放送で必要とした周波数の一部を携帯電話や新たな無線サービスなどに利用できることとなり、周波数の逼迫の緩和に資するとともに、関連産業への大きな経済波及効果も期待できます。このような背景から地上放送のデジタル化を進めているものです。



どのテレビに買い替えようかな？

タルチューナーをアナログテレビに取り付けることにより視聴が可能となります。この場合、UHFアンテナが別途必要となります。

那珂川町ではこの地上デジタル放送に対応するためにもケーブルテレビ高度化事業を推進しています。

Q6 アナログ放送が終了する2011年以降は、現在のアナログテレビが使用できないのですか。

A6 デジタルチューナーを購入し、アナログテレビに取り付けると、視聴できます。（UHFアンテナが別途必要）

CTB加入者は、ケーブルテレビ専用のSTBを使用して、アナログテレビで地上デジタル放送を視聴できるようになります。

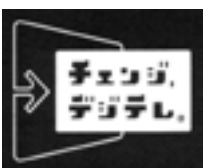

総務省／
(社)地上デジタル放送推進協会 (D-PA)

「いつでも、どこでも、何でも、誰でも、がITの恩恵を」

ユビキタス社会の実現を目指して

那珂川町にケーブルテレビ事業を計画中

～平成23年7月地上デジタル放送へ向けて～ Vol.9

- 9 回目の今回は、
 - ① 説明会 Q & A (4) ケーブルテレビ高度化事業馬頭地区住民説明会から
 - ② STBと音声告知機
 - ③ 小川地区住民説明会
- についてお知らせします。



① 説明会 Q & A (4) ケーブルテレビ高度化事業馬頭地区住民説明会から

今回は、主に宅内配線と STB・音声告知機について掲載します。



Q 18 アナログテレビ三台とビデオ・DVD各一台があるのですが、STBは一台でいいのですか、それとも五台必要なのですか？

A 18 地上デジタル放送に対応していないテレビ・ビデオ・DVDデッキの場合は、STBまたは地上デジタルチューナーがそれぞれ必要(計五台)となります。地上デジタル放送に

宅内配線の一例

対応している機種の場合は、STB・地上デジタルチューナーは必要ありません。なお、一台のSTBからすべてのテレビやビデオ等に接続すると、すべて同じチャンネル(番組)になってしまいます。ビデオやDVDデッキでの裏番組録画もできません。

宅内配線の方法は、各家庭によって異なりますが、配線の一例として、茶の間と二階の二部屋に配線する場合を下記に示します。

また、宅内配線の注意事項は、次のとおりです。

- ・通信系と放送系の二系統を配線します。
- ・宅内配線には、「5B—B」以上の規格を使用します。
- ・放送系のケーブルは、種類により既存の配線を使用することもできます。
- ・分配器は、金属製を使用します。
- ・アンテナは不要です。
- ・テレビだけでなく、ビデオやDVDデッキの配線についても忘れなく。
- ・音声告知機は、電話機の近くに置きます。

宅内配線の一例

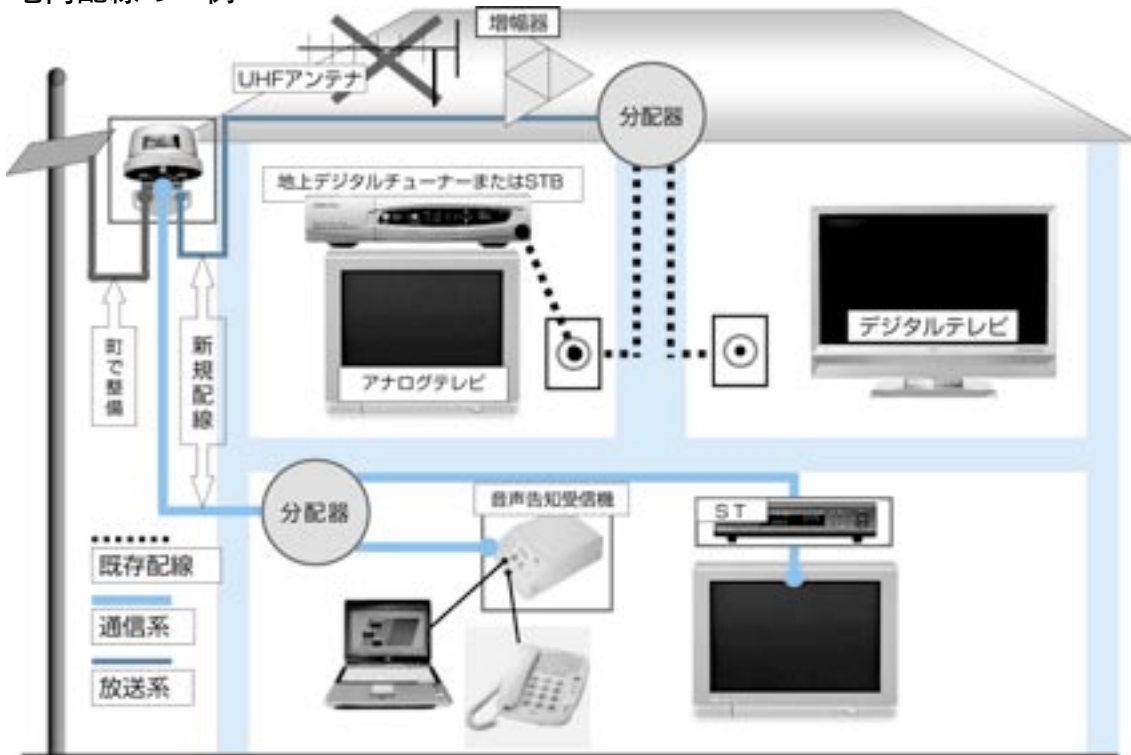

・配線方法についての詳しいことは、電気店等の宅内に

配線事業者にご相談ください。

Q19 CTBに加入すれば、NHK受信料は払わなくてもいいのですか？払わなければならぬ場合は、町に納めるのですか？

A19 NHK受信料は、NHKと個人との直接契約であり、CTBに加入・未加入に関係なく負担することになります。支払い先は、NHKとなります。

Q20 音声告知機を茶の間と二階にそれぞれ設置したいのですが？

A20 音声告知機は、一契約につき一台を無償貸与いたします。二台必要な場合は二契約となり、STBと違って二台目以降の有償貸与はできません。

どうしても二カ所に置きたい場合は、スピーカーだけを延長する方法も考えられます。



Q21 インターネットを音声告知機に接続するということですが、無線LANの機能はあるのですか？

A21 音声告知機には無線L

ANの機能はありません。CATV対応の無線LAN機器を音声告知機に接続して利用することになります。

Q22 現在の音声告知機は留守中など、不在の時の放送の内容がわからないことがあります。新しい音声告知機には、放送後でも内容を確認できるよう、録音機能はあるのですか？

A22 録音機能を内蔵する機種を検討しております。

Q23 音声告知機を使った集落放送は、どのように使用するのですか？

A23 会合の連絡や日程変更、行事等の中止や連絡などに使うことができます。

この自治会や行政区などの地域やPTA、団体など特定の加入者だけに連絡放送を行うことを「ページング放送」といいます。ページング放送は書面による回覧よりも時間が短縮され、急用時にも対応できるという利点があります。

利用方法は、
① 連絡放送を流すグループ（自治会・行政区やPTA、

団体など）の構成員をCTB放送センターに登録します。
② 代表者が自宅のIP電話機を使って構成員に連絡放送を行います。

■ STBと音声告知機には、こんな機能があります

① 地上デジタルチューナーアナログテレビでも地上デジタル放送が視聴できます。

② BS/CSデジタルチューナー
アナログテレビでもBS/CSデジタル放送が視聴できます。

③ データ放送

CSデジタル放送が視聴できます。
③ テレビで簡単インターネット
テレビを使って那珂川町のホームページや行政情報を閲覧することができます。

④ データ放送
テレビ番組を見ながら、地上デジタル放送のデータ放送がご覧になれます。

■ 音声告知機には、一台で三つの機能があります。

① 音声による緊急・連絡放送機能
火災や災害時に、必要な情報を迅速に放送します。また、特定の加入者だけに放送する

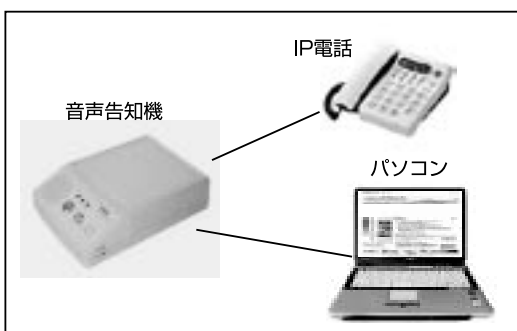
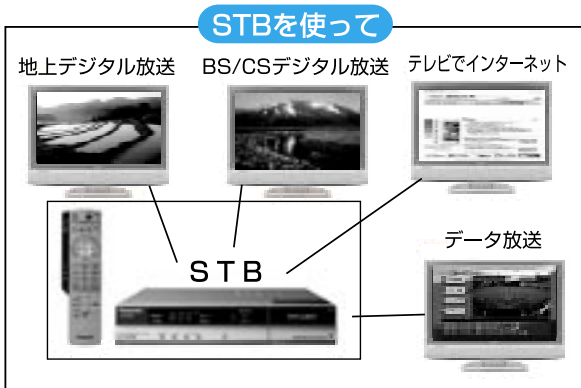

ページング放送ができます。
② パソコンを接続できるインターネットケーブルモデム機能
常時接続、定額使い放題の高速インターネット接続サービスが利用できます。（追加希望サービス）

③ 電話機を接続したIP電話機能
町内の加入者同士は無料、一般電話への通話料も安くなります。（追加希望サービス）

③ 小川地区のケーブルテレビ高度化事業住民説明会
小川地区のケーブルテレビ高度化事業住民説明会は、現在各行政区ごとに開催しておりますが、次の日程が最後の開催となります。

事業内容をご理解いただくため、まだ参加されていない方は、ご出席ください。

◇ 小川地区全域対象
〔日時〕
6月17日（土）午後7時
〔会場〕

小川総合福祉センター
すこやか共生館

那珂川町農業委員会委員選挙

平成 18 年 6 月 30 日任期満了

告示日 6月20日(火)

投票日 6月25日(日) 午前7時～午後8時

投票できる人

平成 18 年 1 月 1 日現在で農業委員会委員選挙人名簿登録申請をし、選挙資格の調査の結果、平成 18 年 3 月 31 日現在で登録された者

不在者投票

農業委員会委員選挙人名簿に登録されている方で指定病院等に入院されている方は、施設において不在者投票ができます。

詳しいことは、指定病院等の事務者の方、または那珂川町選挙管理委員会までお問い合わせください。

期日前投票

- 期間 平成 18 年 6 月 21 日 (水) ～ 6 月 24 日 (土)
- 時間 午前 8 時 30 分～午後 8 時
- 場所 第 1 選挙区 (旧馬頭町地区) は馬頭総合福祉センター
第 2 選挙区 (旧小川町地区) は小川支所

那珂川町選挙管理委員会
☎ 0287-92-1111

国民年金保険料の免除制度が変わります

「多段階の一部納付(免除)制度」が平成 18 年 7 月からスタート

国民年金保険料 (平成 18 年度: 月額 13,860 円) のお支払いが経済的に困難な場合は、「保険料の全額免除または一部納付制度」をご利用ください。

平成 18 年 6 月まで

- 全額免除
- 半額納付

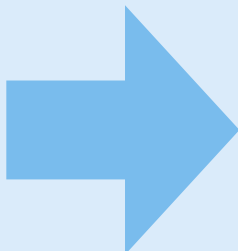

平成 18 年 7 月から

- 全額免除
 - 4分の1納付
 - 半額納付
 - 4分の3納付
- 一部納付制度
保険料の

☆平成 18 年度の 1 ヶ月の一部納付額は次のとおりです☆

	一部納付額	免除される額
4分の1納付	3,470円	10,390円
半額納付	6,930円	6,930円
4分の3納付	10,400円	3,460円

【ご注意ください!】

一部納付制度は、一部納付額をお支払いされなかった場合、一部免除が無効となるため、将来の老齢基礎年金の額に反映されません。また、万が一の時の障害基礎年金や遺族基礎年金を受給できない場合があります。申請者本人のほか、配偶者及び世帯主の前年所得も、基準の範囲内であることが必要です。

申請場所 那珂川町役場 住民生活課保険年金係 ☎ 0287-92-1112
小川支所 住民生活課戸籍住民係 ☎ 0287-96-2114

児童手当制度が拡充されました

平成18年4月1日から、児童手当の支給対象年齢が、これまで小学校3年生までから、小学校6年生までに拡大され、また、所得制限限度額についても引き上げられました。改正に伴う手続き

○公務員の方は、勤務先での手続きになります。

○小学校4年生の保護者の方
平成18年3月末まで受給されていた方は、手続きは不要です。

○小学校5・6年生の保護者の方

認定請求、または額改定請求の手続きが必要です。役場から郵送される請求書を提出してください。改正に伴う新規請求は平成18年9月30日までに受け付けたものに限られ、4月1日にさかのぼって支給されません。

○所得制限超過のため受給されていない方

平成18年4月1日から所得制限限度額内に該当される方は、認定請求の手続きが必要です。

問い合わせ

健康福祉課児童福祉係

本 庁

☎0287-92-1119

支 所

☎0287-96-2115



児童手当現況届は

6月中旬！

現在児童手当を受給している方は、6月30日までに「児童手当現況届」を提出して下さい。届出用紙を6月上旬に郵送しますので、通知書に入されている必要なものを持参のうえ、健康福祉課で手続きをして下さい。現況届の提出がないと、6月分以降の手当が受けられなくなりますのでご注意ください。

平成18年度所得制限限度額 (単位:万円)

扶養親族等の数(注2)	児童手当	特例給付(注1)
	所得額	所得額
0 人	460	532
1 人	498	570
2 人	536	608
3 人	574	646
4 人	612	684
5 人	650	722

(注1) 特例給付とは、所得制限により児童手当を受けられないサラリーマン(厚生年金に加入している方)等の特例として、所得が一定額未満の場合に限って、児童手当と同額の給付が支給されるものです。

(注2) 扶養親族等の数が6人以上の場合の限度額は、1人につき38万円を加算した額。

那珂川町結婚相談所をご存知ですか？

那珂川町では地域の次代を担う方に配偶者を紹介することにより、明るく住みよい地域をつくるため、結婚相談所を設けています。結婚相談員は次の方々です。お気軽にご相談ください。

氏名	住所	連絡先
川上美知代	小川	☎0287-96-2538
佐藤賢治	小川	☎0287-96-2607
佐原昭造	浄法寺	☎0287-96-3156
佐原洋子	小川	☎0287-96-2169
福島正	芳井	☎0287-96-2410
山本一枝	小川	☎0287-96-3183
豊田耕平	小谷田	☎0287-96-2497
鈴木一夫	馬頭	☎0287-92-3933
大金佐内	矢又	☎0287-92-2461
平塚ハツイ	健武	☎0287-92-3300
森清一	小口	☎0287-92-4406
大門八重子	小松野	☎0287-92-5262
塚田秀知	盛泉	☎0287-92-5104
大金進	大内	☎0287-92-3869
橋本美智子	馬頭	☎0287-92-2027
小高七重 <small>ちひら</small>	和見	☎0287-92-5228
高野 耘	富山	☎0287-92-5483
川和賢一	大内	☎0287-92-2388
益子道子	大山下郷	☎0287-93-0543
大金一代	小砂	☎0287-93-0808

ご存知ですか？ 障害者相談支援センター

4月から前任者に替わり、皆さんの相談に応じる大谷と申します。

当センターは在宅や地域で生活する障害のある方やその家族のための相談窓口です。福祉サービスの利用や余暇活動等、様々な相談に応じます。お気軽に声を掛けてください。センターでの相談時間は月曜日から金曜日の8時30分～17時15分です。

また、電話による相談も行っています。

南那須地区

障害者相談支援センター

那須烏山市中央1-6-92

(烏山健康福祉センター内)

☎0287-80-1020



コーディネーター 大谷雅彦氏

問い合わせ 住民生活課 ☎0287-92-1112

北沢の不法投棄の解決に向けて(8)

前回はごみ(廃棄物)の種類について、主に家庭から出る「一般廃棄物」と工場等から出る「産業廃棄物」があることを説明しました。今回は、その廃棄物を処理する施設「最終処分場」について説明します。

最終処分場とは、廃棄物を種類に応じて直接または中間処理を施した後、最終的に処分する施設をいい、その施設には三つの種類があります。

1 安定型の最終処分場

金属くずやガラスくずなど(定められた五品目)、水に触れても腐食しにくい廃棄物や溶け出しにくい廃棄物だけを埋め立てる施設です。ここに埋め立てる廃棄物の種類は厳しく限定されています。

2 管理型の最終処分場

ここに埋め立てる廃棄物は雨水等に触れると腐食したり水質を変化させたりするので、二重の遮水構造を備えたシートで廃棄物に触れた雨水が、外に浸出するのを完全に防ぎ水処理施設に集める構造になっています。集められた水は河川水と同じくらいきれ

いにしてから排水します。那珂川町に県が計画している処分場は、この管理型の最終処分場です。

3 遮断型の最終処分場

基準を超える有害物質・重金属等を含む定められた廃棄物を処分する施設です。この施設は雨水等が入らないように、コンクリートなどで厚く囲み、外界と遮断された構造になっています。

最終処分場の施設の種類のついて述べましたが、最終処分場には二種類あります。

一般廃棄物を処理する施設を「一般廃棄物最終処分場」と呼び、産業廃棄物を処理す

る施設を「産業廃棄物最終処分場」と呼びます。産業廃棄物(工場等から出るごみ)は三種類の最終処分場で、一般廃棄物(家庭から出るごみ)は管理型の最終処分場で処理されることとなります。

大線の説明

注1 中間処理
燃やしたり、つぶしたり、砕いたり、廃棄物を少なく減らすための処理をいいます。
またアルミやガラスなど資源化できるものを選別回収します。

注2 水処理

廃棄物に触れた雨水を生物・化学処理をして定められた基準以下にすることをいいます。那珂川町に計画している処分場では、飲料水レベルまで浄化され排出されます。

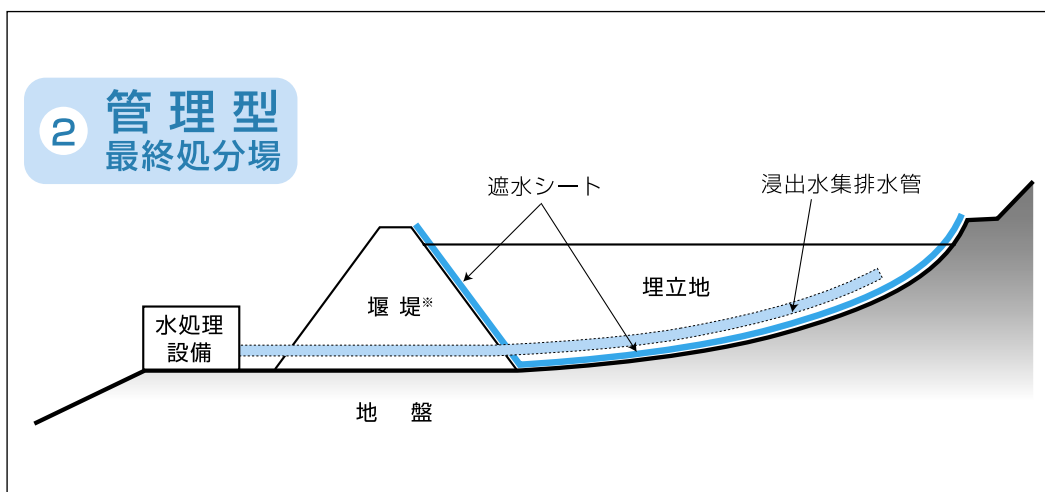
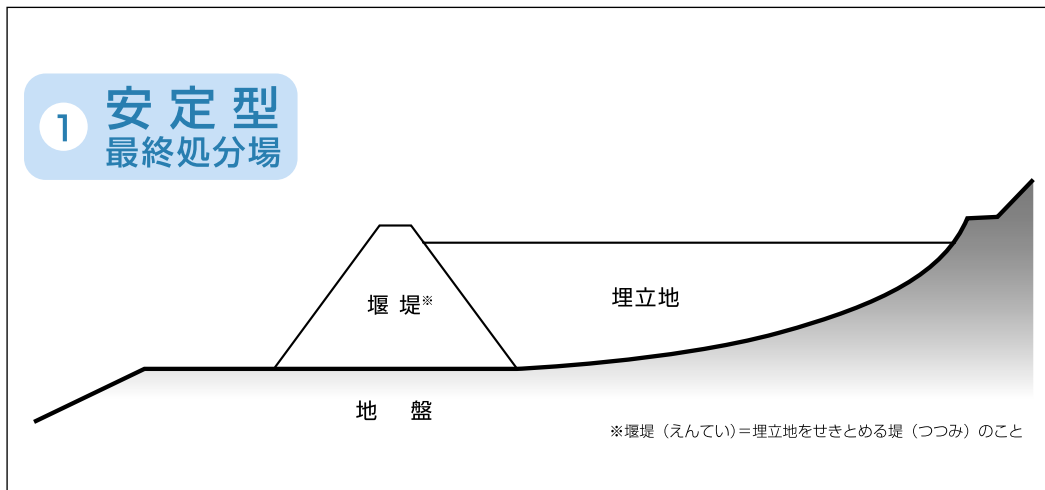

ホームステイ
ウィークエンド in 那珂川
2006
「田植え」



5月13日、外国語指導助手（ALT）や留学生として県内に在住している外国人と町内の小中学生、ホストファミリーなど約百人が芳井の福島泰夫さんの水田で手作業での田植えに挑戦し、交流を深めました。

この事業は、農業体験を通して日本文化の理解を深めてもらうと町や国際交流事業企画運営委員会が中心となって行っているもので、旧小川町から数えて今年で11年目を迎えました。

小雨が降る中、米国や英国、中国などから来ている外国人30人は増子育男さん（浄法寺）の「田植え唄」が響く中、8アールの水田に慣れない手つきでもち米の苗を植えました。

田植え終了後は、「芳井夢の会」や「舟戸元氣かい」の方々の手作りの料理や流しそうめんに舌鼓を打ちました。



① 参加者全員で記念撮影
② 芳井夢の会・舟戸元氣かいの皆さん
③ 雨の中での田植え作業
④ 流しそうめんを食べる外国人

不動産登記事務がコンピュータ処理に変わります

宇都宮地方務局烏山支局が所轄する不動産（土地・建物）登記事務について、平成18年7月24日（月）からコンピュータによる処理を開始します。

- コンピュータにより取り扱う業務 ・ 土地・建物の登記事務
- コンピュータにより取り扱わない業務 ・ 平成18年7月24日より前に閉鎖した土地・建物の登記事務
・ 工場財団、立木、鉱業財団、道路交通事業財団、港湾運送事業財団、観光施設財団及び船舶登記事務

不動産登記事務がコンピュータ処理に変わることにより、現行の登記簿謄本（抄本）に変わり、「登記事項証明書」を発行します。ただし、共同担保目録については、今後コンピュータ処理を行う予定であり、当分の間、現行どおりの取扱いとなります。

また、コンピュータ化後は、登記簿の閲覧の制度はなくなり、登記事項の主要部分を記載したものを「登記事項要約書」として発行します。「登記事項証明書」及び「登記事項要約書」の詳細については、係員までお尋ねください。

現行の登記簿は、コンピュータ化により閉鎖しますが、閉鎖登記簿として謄本（抄本）の請求や閲覧をすることが

できます。

なお、不動産登記事務のコンピュータ処理の開始と同時に、不動産登記事務がコンピュータ化されている他の法務局の土地・建物の登記事項証明書を発行することができる「登記情報交換システム」の運用も開始します。

同時に、インターネットにより烏山支局管内の土地・建物の登記事項を確認することができる「登記情報提供サービス」の運用も開始します。

ご不明な点は、宇都宮地方務局烏山支局
☎ 0287-82-2251 までお尋ねください。

平成 18 年度犬の登録及び狂犬病予防注射（第 2 回）日程表

犬の登録及び狂犬病予防注射（第 2 回）を下記日程のとおり実施しますのでお知らせいたします。

月日	地区	会場	時間	月日	地区	会場	時間
6月27日 (火)	馬頭	山村開発センター前	9:00 ~ 9:10	6月29日 (木)	小川	小川健康管理センター	9:00 ~ 9:35
	和見	和見集会所	9:20 ~ 9:30		芳井	上芳井公民館	9:50 ~ 10:20
	小砂	JAなす南小砂支所	9:40 ~ 9:50		浄法寺	浄法寺地区集落センター	10:30 ~ 10:50
		馬頭西小学校入口	10:00 ~ 10:10		三輪	三輪多目的集会所	11:00 ~ 11:20
	小口	小口集会所	10:20 ~ 10:30		谷田	谷田公民館	11:30 ~ 11:50
	北向田	北向田公民館	10:40 ~ 10:50		・登録料：3,000 円 ・予防注射料：3,300 円 ●生後 91 日以上犬は全て登録が義務付けられています。 （登録は一生に 1 度です） ●狂犬病予防注射は毎年 1 回必ず受けてください。 ●登録犬の死亡・登録事項変更の場合は届け出てください。 ●他人の犬・人に噛つく犬は、口輪を付けてください。 ●時間が多少ずれることがあります。		
	久那瀬	久那瀬集会所	11:00 ~ 11:10				
	松野	JA なす南武茂支所	11:15 ~ 11:25				
	富山	富山集会所	11:35 ~ 11:45				
				問い合わせ：住民生活課生活環境係 ☎ 0287-92-1112			
6月28日 (水)	馬頭	馬頭健康管理センター	9:00 ~ 9:10				
	矢又	協郷入口バス停脇	9:25 ~ 9:35				
	健武	消防馬頭分署前	9:55 ~ 10:05				
		大鳥公民館	10:15 ~ 10:25				
	大山田下郷	御前岩駐車場	10:35 ~ 10:45				
		町公民館	10:50 ~ 11:00				
	大山田上郷	生活改善センター	11:10 ~ 11:20				
	盛谷	地区健康増進施設	11:35 ~ 11:45				
大内	大内生活改善センター	11:50 ~ 12:00					

トマト黄化葉巻病の封じ込めにご協力ください

トマト黄化葉巻病は、九州・東海地方を中心にトマト農家に大きな被害を与えています。この病気はシルバーリーフコナジラミという小さな虫が媒介しますので、この虫の防除が最も重要です。

露地野菜・花きはシルバーリーフコナジラミの夏期における繁殖源となりますので、畑周辺の雑草を含めて防除をお願いします。

また、家庭菜園の発病トマトは、重要な伝染源となります。発病株はすみやかに虫ごと透明のビニール袋に入れ、日光に当てて高温にして虫を死滅させてから土に埋めてください。ご協力をよろしくお願いします。

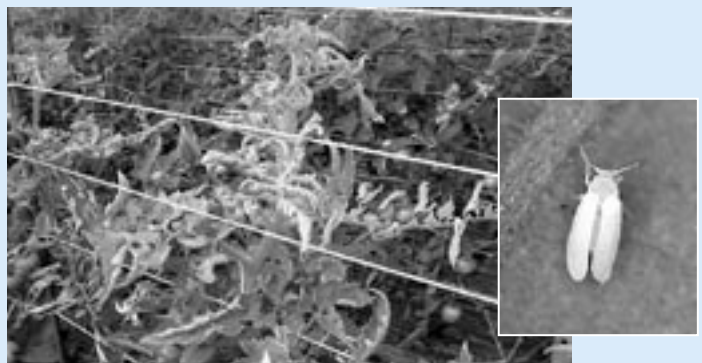

写真上：トマト黄化葉巻病の典型的な葉巻症状
 右：シルバーリーフコナジラミ（体長 0.8mm 程度）

問い合わせ：南那須農業振興事務所

☎ 0287-82-2661

バイバイ



国際交流員
ベンジャミン・チャールトン

私は JET プログラムという事業で平成 16 年に旧馬頭町にやって来ました。7 月に契約が終わり、やっと懐かしい母国に帰れます。

まず、来日して日本の文化・歴史はもちろんのこと、様々な国の文化に触れる機会に恵まれたことは、ラッキーでした。

宇都宮では上座部

佛教のお寺で、来日したタイの比丘（お坊さん）^{びく}やタイからの留学生、お嫁さんたちに出会い、タイの文化についていろいろ知ることができました。栃木県国際交流協会が開催する中国語と中国文化の講座に参加したり、馬頭に近い福島空港から何回か、お隣の大陸に行って来ることもできました。そのお陰で、日本の文化に大きな影響を与えた中国のことも前よりもっと深く分かるようになりました。

さて、私が 2 年間で過ごした馬頭ではどんな経験をしたでしょう。途中、合併で「那珂川町」になりましたが、名前とのつき合いがちょっと長い分、「馬頭町」として思い出すでしょうし、「馬頭町」と書いてしまうことを理解していただけるといいのですが。

馬頭町は小さな田舎の町で、何回もこの町の人に「何もないけど…」と、謝るような声で言われましたが、そんなことはないと思います。馬頭町に派遣されてから、全く想像していなかった経験ができました。

例えば、日本の田舎へ行ってアメリカへの理解が深まる機会があるとは、なかなか思いつかないでしょう？でも同じく JET プログラムで馬頭町に赴任した ALT の米国人や、姉妹都市の米国ホースヘッズ村に訪問した際に、面白くて優しい米国人と何人も知り合えたことで、アメリカの別の面を知り、それまでなかった米国に対する友好的な感情を持つようになってきました。

また、広重美術館に展示する作品の説明書きを翻訳する仕事では、絵の内容をもっと理解したいと思ったことがきっかけで、「平家物語」「源氏物語」などの古典や歌舞伎の作品を何冊か読み、自分自身の勉強にもなりました。

学校訪問の仕事を通して、大人社会の縮図のような部分を子ども社会に発見し、どのように日本人の習慣・考え方が形づくられたのかがある程度理解できました。

つまり、いろいろな面で 2 年間の馬頭町の滞在が勉強になりました。もちろん、楽しい時ばかりではありませんでした。以前体験したことのなかった寂しさを味わいました。それは、英国から切り離された環境からくるだけでなく、何も貢献できる機会がなくて、能力を活かす機会がない状態で、自分が価値のない人間だというような気持ちからくる寂しさでもありました。しかし、そういう経験に対して、英語の諺^{ことわざ}になっているドイツ人哲学者のフリードリヒ・ニーチェ (Friedrich Nietzsche) が書いた言葉を思い出したいと思います。"That which does not kill me makes me stronger"「どんな経験も、それによって命を落とさない限り、自分を強くする糧となる」

これでお別れですが、2 年間お世話になり、ありがとうございました。

※注1 東南アジア諸国に広く伝わる佛教の系統

- 福祉基金へ
十八万五千九百十五円
栃木県軍恩連盟馬頭支部様
- 武茂小学校へ
児童用図書十五冊
小川俊夫様 (松野)
- 馬頭図書館へ
児童用図書二十冊
高野一郎様 (松野)
- 馬頭図書館へ
図書歌集「野守」一冊
佐藤和夫様 (小川)
- 小川図書館へ
図書「正義を測れ」外一冊
尾栢栄三様 (横浜市)
- 福祉振興基金へ
五万八千六百八十四円
連合栃木那須南地域協議会様
一万九百九十九円
スターライト友の会様
- 善意銀行へ
八百二十円 (匿名)
美寿々会那珂川支部様
- 八千円 匿名 (381回)



しめやかに
戦没者・消防殉職者
合同追悼式

小川総合福祉センターあじさいホールで5月25日、戦没者・消防殉職者合同追悼式がしめやかに行われ、遺族や来賓約三百人が参列しました。

式典で川崎町長は「戦後60余年が経過し、改めて尊い命を戦争に、あるいは消防業務に捧げられた御霊を遺族、関係機関の皆さまとともに偲び、那珂川町民がひとつになつて、新町の発展に努力することを誓います」と追悼の辞を述べました。

その後、議会議長や遺族会代表、消防団長などの来賓が献花しました。



馬頭高校生が
みそ造り体験

5月19日、馬頭の金子商店で馬頭高校3年生の生徒たち20人がみそ造りの体験を行いました。

昔から伝わっている地元にしかない味、本物の味に触れようと選択科目「フードデザイン」の授業の一環として行われました。麴作りから仕込みまでを2週に渡る体験で造られたみそは、これから半年間かけて熟成後、12月に行われる校内競争大会の豚汁に使うということです。



漁業組合などが
那珂川にアユ放流

水産業や観光の振興、河川愛護の一環として行っている那珂川へのアユ放流が5月19日、小川総合福祉センター東側付近で行われました。

この日は、あいにくの雨で小学5年生出席による式典を急ぎよ取りやめ、那珂川南部漁業協同組合小川支部と那珂川中央漁業協同組合小川支部の関係者15人が約12センチの稚魚三千七百尾、53キログラムを放流しました。

アユは川の中へ放流されると元気に飛び跳ねながら、上流へと泳いでいきました。



県の施設を見る「県民バス」
日光自然博物館などを見学

県北県民センター主催の県の施設を見る「県民バス」が5月24日開催され、当町から39名が参加しました。

見学場所は、日光自然博物館とイタリア大使館別荘記念公園の二カ所です。

参加者は日光自然博物館の高さ4層、幅20層の三面マルチスクリーンから写し出される四季折々の日光の自然の映像に魅了されました。

また、イタリア大使館では「高価なドイツ製のガラスを使っており、改修するのに一億五千万円かかった」などの説明を受け、興味深げに聞いていました。



カヌーで川くだり体験

馬頭高校水産科の3年生14人は5月25日、カヌーによる川くだり体験を行いました。この川くだり体験は、河川環境の実態調査とカヌーの操作技術習得を目的に毎年行われているものです。

出発式では、増渕校長から「今まで十分に訓練を積んできたと思うが、危険も伴います。川の様子をよく観察しながら思い出に残るすばらしい日としてください」とあいさつ。生徒の一人は「今日を楽しみに待っていました。頑張って行きます」と元気にオールを漕ぎました。



馬頭西小で田植え

5月23日、馬頭西小学校で田植え体験学習が行われました。

最近では、田植えを機械でするところが多く、子どもたちのほとんどが田植えの体験は初めてです。はだし、短パン姿になった児童たちは、先生から田植えについての説明を聞き、もち米の苗を受け取り、泥の感触を確かめながらゆつくりと田んぼに入っていました。

最初は「ぬるぬるして気持ち悪い」と言いながらも、田植えを終えた後には「楽しかった」「泥んこになつて大変だったけど、おもしろかった」と笑顔で話していました。



高齢者交通安全教室

5月22日、健武小学校校庭で地元の高齢者クラブのメンバーら30人が集まり高齢者交通安全教室が行われました。

教室は、交通事故防止のポイントなどが那珂川警察署員から説明された後、校庭に書かれた模擬交差点などをを使い自転車に乗ったり、歩いたりしました。また、今年4月から発足した警察スクールサポーターの熊久保さんから「児童、生徒の安全を守るために地域をよく知っている高齢者の方のご協力をお願いします」と話がありました。

教室終了後は、安全協会女性部健武支部婦人会から参加者全員に、けんちんうどんが振る舞われました。



三校合同の演劇教室

5月22日、健武小学校体育館で和見小と馬頭西小、健武小の三校合同で、劇団らくりん座による演劇教室が行われました。

この演劇教室は、ゴミの減量化とリサイクルについて理解してもらおうと、児童たちの意識の高揚を図ることを目的としています。

演劇のはじめには「山小僧の頼みごと」と題した公演で空き缶やペットボトルなどのリサイクルについて、改めて資源としての価値観を再認識していました。



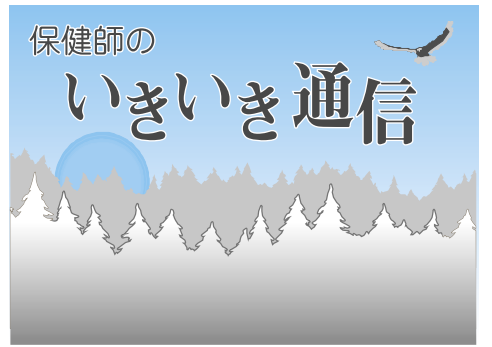

歯の寿命をのばして、 いつまでも健康に！

よく噛んでおいしく食べるのに必要な歯は、最低20本。厚生労働省は、「80歳になっても20本以上の自分の歯を持ち続け、おいしいものを食べて、楽しい生活を送ろう」という8020（ハチマルニイマル）運動を呼びかけています。

しかし、現状は40歳以上になるとだんだん歯が失われていきます。

自分の生活習慣を見直すことで、歯の寿命を延ばし、いつまでも健康な生活を送りましょう。

そのためには、歯周病やむし歯を予防したり、歯を失

てしまったら、適切な処置をして管理しましょう。

歯周病は生活習慣病

歯周病は、生活習慣がその症状を大きく左右することから、生活習慣病のひとつとされています。



歯周病にかかりやすい生活習慣

喫煙

喫煙によって歯ぐきが血行不良となり、細菌に対する抵抗力が低下するため、歯周病を発病・悪化させるといわれています。

ストレス

精神的ストレスで身体の抵抗力が低下し、歯周病が悪化します。

食習慣

甘いものや、やわらかいものを多く食べることで、細菌が増えます。



歯と口によさしい生活習慣

◆よく噛んで食べる。

しっかり噛むことは、脳を刺激し、老化を防止します。

またよく噛むことで、だ液がでます。だ液は、口の中を殺菌する効果や、歯垢をつきにくくする働きがあります。

◆栄養バランスのとれた食事
歯を丈夫にするため、意識してカルシウムをとりましょう。

◆間食は時間を決めて。

◆禁煙しよう。

◆正しい歯みがきを心がけて。

歯みがきの基本は、「3—3—3」1日3回、毎食後3分以内に3分以上かけて、ていねいに。

歯肉の血行をよくするため
のマッサージであることも意識してみよう。

◆定期検診を受けよう。

町では、町内の歯科医院で受診できる「歯周疾患検診」を実施しています。対象者は個別に通知します。



大内保育園から



大内保育園は、国道四六一号から県道太郎沢大内線に入ってすぐのところにあります。昭和49年、旧馬頭町で三番目の保育所として開所しました。

平成18年度は新入園児11名を加えて園児33名でスタートしました。ひよこ組（一・二

はよう！」「おはようございませす！」のあいさつの言葉が、飛び交います。暑い日は、水遊びや泥んこ遊びなども、自然に始まります。アリ探しも今、人気の遊びになっています。

今年は一歳児が多く、小さい子と遊びたいと思うものの、扱い方がわからず、戸惑っていた子も、接し方が少しずつ上手になってきたところですよ。

5月24日は宇都宮動物園へ遠足に行きました。天気にも恵まれて、保護者と一緒に楽しい一日を過ごしました。バスの中では、大きな声で歌を歌ったり、クイズに答えたりしました。動物園では、ゾウやキリンに餌をあげたり、犬のショーを見たり、遊園地で乗り物に乗ったりしました。

さわやかな新緑の季節となり、園庭の藤がきれいに咲き、その下で子どもたちが、元気に遊んでいます。

友だちや先生方が登園して来ると、元気な声で「お

日々の生活の中で、毎日のあいさつが元気にでき、人の痛みの分かる、やさしい子どもに育って欲しいと願っています。

広報文芸

俳句

機関車の貌して走る毛虫かな
少年の真顔となりて入学す
行く春や口紅の色かへてみる
挽ぎたての実梅弾めり一斗樽
どの道を行くも田圃や揚雲雀
牡丹の開き切つたる夕明り

谷田 荒井 大作
吉田 国安 薫
小川 金井 和子
松野 大高 松竹
馬頭 塚原 廣
馬頭 藤田 芳輝

短歌

口にすればその名優しき響き持つ天津小湊雨がそほ降る
語り部の言葉の訛り柔かく民話講座の緊張ほぐす

三輪 石澤千代子
馬頭 五月女トミノ

玄関より見る早苗田に今朝もまた予報通りの水の輪の浮く

健武 佐藤 茂

雪柳闌けゆく春を苔の上に小さき花びら日がな落とせり

馬頭 西宮 定子

軒先のボタンみごとに咲き誇り訪れた人振り返り見る

浄法寺 佐原 タミ

川面わたる風やわらかし那珂川に宿る千鳥の胸毛震わす

恩田 上杉 里子

川柳

意は曲げぬ俺には俺の歌がある
浦島の老後が一寸気にかかる
姑看取る嫁は輪の外形見分け
聞き流すことも限度のある心
エリートが来ると静かになる会話
喧嘩して無口が続く共白髪

薬利 大崎 克明
馬頭 松原悠起夫
大山田下郷 佐藤 有紀
大山田上郷 大森 愛子
谷田 岡崎 甫子
小砂 笹沼 季子

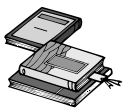

新着図書

那珂川町 図書館

『夕子ちゃんの近道』

長嶋有／著（新潮社）



アンティークショップの二階に住みはじめた「僕」。店の周りのいろいろな人たちの生活が、淡い水彩を重ねるように深まってゆく。だがやがて、めいめいが旅立つときがやってきて……。誰もが必要とする人生の休み時間をつづる7つの連作短編集。

『秀吉の枷』上・下

加藤廣／著（日本経済新聞社）

「本能寺の変」の報を受け、遠く離れた地から謀反人を討つべく、電光石火で京を目指す。―「中国大返し」に潜む太閤秀吉の最大の謎。『信長の棺』の作者による、新解釈歴史ミステリー第2弾。



『ぞうくんのあめふりさんぽ』

なかのひろたか／作・絵（ポプラ社）

今日は雨降り。それでもぞうくんは「きげんです。どれどれ、さんぽにでかけよう。そして、かばくんといっしょにお池の中をさんぽすること。ところが、お池はだんだん深くなり……。」



- ◇ 『栄光なき凱旋』上・下 真保裕一／著（小学館）
- ◇ 『漱石の妻』鳥越碧／著（講談社）
- ◇ 『資格のとりかた全ガイド』成美堂出版編集部／編（成美堂出版）
- ◇ 『なりたい自分を見つけた！ 仕事の図鑑』仕事の仕事の図鑑編集委員会／編（あかね書房）
- ◇ 『女性の心の病気を治す本』山田和男／著（主婦と生活社）
- ◇ 『スローライフ』筑紫哲也／著（岩波書店）
- ◇ 『焼きそばうた』さくらももこ／絵・文（小学館）
- ◇ 『浅田真央、15歳』宇都宮直子／著（文芸春秋）
- ◇ 『とんでもないおいかけっこ』クレメント・ハード／著（B1出版）

栃木県シルバー大学校 28 期生募集

会場 ・中央校（宇都宮市生駒町 3337-1）とちぎ健康の森
 ・南校（栃木市神田町 9-40）
 ・北校（矢板市矢板 54）

学習年限 2年間（平成18年10月～平成20年9月）

学習時間 概ね週1日、1日4時間

経費 授業料 年額 12,000円
 資料代 年額 2,000円

募集定員

区分	開講日	定員
中央校	水曜日	160名
	木曜日	160名
南校	金曜日	120名
北校	金曜日	120名

応募資格

- 60歳以上で、県内在住であること。
- 地域活動を実践している。または、地域活動に意欲があること。
- 平成16年度以前の卒業生であり、従前の地域活動推進者養成コースと知識・教養コースの両コースを修了していないこと。
- 50歳～60歳未満の方でも②③の要件をすべて満たし、市町村の推薦があれば応募できます。

応募方法 健康福祉課へ入学願書を提出してください。

募集期間

平成18年6月1日～6月30日
 なお、詳細については、健康福祉課高齢福祉係（☎0287-92-1119）へお問い合わせください。

那珂川町母子寡婦福祉会会員募集

旧両町の合併に伴い、5月20日に那珂川町母子寡婦福祉会として発足いたしました。

本会は、母子寡婦並びに配偶者のない婦人の総合的福祉増進を図ることを目的とし、研修会、交流会、母と子の集い等の事業を展開し、会員相互の親睦を図り、同じ立場同士の語り合い、自助努力へと励まし合っています。

随時、入会を募っています。まずは加入してみませんか？

連絡先 会長 佐久間ハツイ
 ☎0287-96-3591

福祉サービスに関する苦情解決制度をご存知ですか？

利用している福祉サービスが、事前に説明された内容や契約内容と違っていたり、職員の言動に傷つけられたり等、サービスの内容に疑問や不満を感じていることはありませんか？栃木県運営適正化委員会は、福祉サービスの苦情を解決するため、利用者や家族等からの苦情や相談を受け、事業所への調査や話し合いによるあっせん等を行っています。相談は電話や来所のほか、文書でも受け付けています。

相談時間 月曜日～金曜日
 午前9時～午後4時

※相談料等はすべて無料。秘密厳守
 問い合わせ

栃木県運営適正化委員会
 （宇都宮市若草1-10-6とちぎ福祉プラザ内）☎028-622-2941

住宅ローンを選ぶなら、金利が変わらない安心「フラット35」

「フラット35」は、民間金融機関と住宅金融公庫が提携して実現した長期固定金利の住宅ローンです。

- 金利変動がないから安心（最長35年）
- 最高8,000万円まで借り入れることができます。
- 保証料0円、繰上返済手数料0円
- 独自の技術基準で、住宅の質確保
 また、6月1日から一定の要件を満たす住宅の取得について、当初5年間の融資金利を年0.3%優遇するキャンペーンを実施します。（終了時期は、申し込みが一定の金額に達するまで。）

問い合わせ

住宅金融公庫フラット35サイト
www.flat35.com
 住宅金融公庫お客さまコールセンター
 ナビダイヤル 0570-0860-35

中学生までの交通遺児のために育成資金貸付制度(無利子)のご案内

対象者 保護者が自動車事故のため亡くなったり重度後遺障害者になったりした中学校卒業までのお子さん

貸付金

- 一時金 155,000円
- 月額 20,000円
- 小中学校入学時支度金 44,000円

返還方法

割賦による無理のない20年以内の均等払い。なお、進学した場合在学期間中は返還猶予可能。

自動車事故に遭われた方へ介護料支給のご案内

対象者 自動車事故により、脳、脊髄または胸腹部臓器損傷し、後遺障害の程度が次に該当(相当)する方が対象です。

- 常時要介護の方→
 (障害の程度に応じて)
 月額 58,570円～136,880円
- 随時介護の方→
 月額 29,290円～54,000円

詳しくは独立法人自動車事故対策機構栃木支所へ（宇都宮市駒生町1288-2ロイヤルコーポ1F

☎028-622-9001

<http://www.nasva.go.jp>

全国一斉オリエンテーリング大会

日時 6月25日(日) 小雨決行
 会場 宇都宮大谷平和観音広場
 集合 大谷平和観音広場入り口
 受付 午前9時

参加費 300円、当日400円
 参加申込期限 6月20日(火)

※要項は総合体育館、小川公民館においてあります。

主催

栃木県OL会、宇都宮市OL協会
 問い合わせ

那珂川町体育協会OL部
 (小川710) 関根

☎0287-96-2045

とちぎ元気フォーラム in さくら

県政の課題などについて、県民の皆さんと知事が直接話し合うフォーラムを開催します。

期日 7月9日(日)
午後1時30分～
(2時間程度を予定)

場所 さくら市氏家公民館ホール
(さくら市櫻野1,322-8)

応募資格 県内に在住、通勤・通学している方

定員 約150名

応募方法 住所、氏名、年齢、電話番号、性別、職業(学校名)を明記の上、はがき、FAX、Eメールで応募願います。

応募締切 6月26日(月)
当日消印有効

その他 乳幼児のための託児室(無料)を設置いたしますので、ご希望の方はその旨を記載願います。

申込み・問い合わせ

栃木県広報課

(〒320-8501 ※住所記入不要)

☎028-623-2158

Eメール: kocho@pref.tochigi.jp

裁判所事務官採用Ⅲ種試験

裁判所では、平成18年度裁判所事務官採用Ⅲ種試験を実施します。受験資格は、昭和60年4月2日から平成元年4月1日までに生まれた人です。募集人員は、9月10日(日)に教養試験、適正試験、作文試験により行われ、第2次試験は第1次試験の合格者について行われます。

受験申し込みは宇都宮地方裁判所本庁または各支部に備え付けてある申込書を7月10日(月)から7月18日(火)〔7月18日の消印有効〕までに簡易書留郵便または配達記録郵便で提出する方法で行ってください。

詳細は宇都宮地方裁判所事務局総務課人事第一係(☎028-621-2111)へ。

とちぎ海浜自然の家平成18年度 主催事業「海浜まつり」

期日 7月15日(土)

内容 地引き網体験・大釜料理・磯節保存会オンステージほか
海浜自然の家内施設無料開放

参加対象 栃木県民一般

参加方法 申し込みの必要はありません。直接自家用車等でおいでください。

※駐車場には約250台収容できますが、混み合いますので出来るだけ相乗りをお願いします。

問い合わせ 栃木県立とちぎ海浜自然の家(茨城県銚田市玉田336-2)

☎0291-37-4004

とちぎ海浜自然の家山の子・ 海の子交流キャンプ

期日 8月7日(月)～9日(水)

内容 地引き網体験・漁り火の集い・野外調理ほか

募集人員 小学校4年生～6年生
300名(栃木200名・茨城100名)

参加費 8,900円

(バス代、食事代等含む)

申込方法 はがきか直接施設へ

記入事項 郵便番号・住所・電話番号・氏名・学年・性別・保護者名(はがき1枚に2名まで。ただし当日は同じ班にはなりません。)

締切り 7月12日(水) 必着

申込み多数の場合は抽選

問い合わせ 栃木県立とちぎ海浜自然の家(茨城県銚田市玉田336-2)

☎0291-37-4004

栃木県立なす風土記の丘資料館の催し 第15回特別展「那須町の遺跡」

開催期間 6月25日(日)まで開催

開催時間 午前9時30分～午後5時

休館日 月曜日・祝日の翌日

観覧料金 一般100円

高校・大学生50円

中学生以下無料

開催場所 湯津上館

夏休み小中学生向け展示会

那須の発掘物語

7/1(土)～9/3(日)

オープニングイベント7/1(土)10時

栃木県なかがわ水遊園夏の催し

夏の特別展

「5周年特別企画 大アマゾン展
～世界最大の熱帯雨林の生き物～」
世界最大の熱帯雨林・南米アマゾンにすむさまざまな生き物たちを紹介します。

ピラニア・デンキウナギ・ヤドクガエルの仲間・ナンベイオオタガメ(世界最大のタガメ)・ヘラクレスオオカブトムシ(世界最大のカブトムシ)他多数展示紹介します。

期間 7月15日(土)～9月18日(日)

場所 おもしろ魚館2F「ギャラリー」

時間 午前9:30～午後4:30

7/20～8/31は午後5時まで

見学科 おもしろ魚館観覧券提示
企画イベント

・アマゾンタクシー乗車体験

・アマゾンダイビング体験

・ハイビジョンで学ぶ魚の世界

「5周年記念 水遊園サマースペシャル」今年の夏も水遊園で思いっきり遊ぼう!

7月15日(土)～8月31日(木)
夏休み期間中、毎日イベントを開催します。

・大池アドベンチャー・まるごと水遊園・リバースクール・サマーナイトビュー・自由研究レスキュー・味わい工房・創作工房

・アユのつかみどり・バックヤードスペシャル2・バックヤードツアーなど

問い合わせ 栃木県なかがわ水遊園

☎0287-98-3055

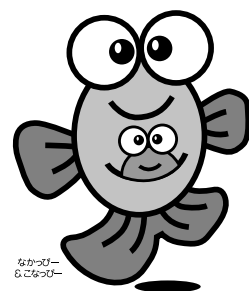

なかがわ
水遊園

「料理教室」受講生募集

毎年好評の料理教室。今年も地元農村生活研究グループの元気なおかあさんを講師に迎えて、旬の野菜や素材を活かす料理をテーマに全4回開催します。

日程 午前9時30分～正午まで(毎回)

- ・第1回 7月2日(日) トマト料理いろいろ(手作りトマトケチャップほか)
- ・第2回 9月3日(日) ナス料理いろいろ(煮浸しほか)
- ・第3回 12月17日(日) 大豆料理いろいろ(大豆バーグほか)
- ・第4回 1月28日(日) 米料理いろいろ(おし寿司ほか)

※都合によりメニューや日程が変更になる場合もあります。

会場 山村開発センター調理室

参加費 材料費として毎回500円程度

定員 20名程度

その他 年齢・性別は問いませんが、できれば2回以上参加できる方。

小さなお子様の預かり保育も可能ですので、ご相談下さい。

申し込み締め切り 6月23日(金)

問い合わせ・申し込み 教育委員会生涯学習課 ☎0287-92-2897



昨年の料理教室

仕事と家庭の両立を支援 フレイフレー 2020テレフォン栃木

(財)21世紀職業財団栃木事務所の「フレイフレー・テレフォン栃木」では、少子・高齢化が進む現在、仕事と家庭を両立しながら働き続けたい方に、もっと安心して働けるよう、育児・介護・家事のサービスに関する情報を電話とインターネットで提供しています。

また、子育てしながら働く家族

を支援するため、一時的に子どもを預かったり、幼稚園や保育園の送り迎えをしったりする「保育サポーター」も多数登録しており、情報提供しています。どうぞ、お気軽にお電話ください。

2020テレフォン栃木

☎028-625-2020

相談日時 月～金曜日(祝日を除く)

午前9時30分～午後4時30分

URL <http://www.2020net.jp>

女性の活躍推進セミナー

6月は男女雇用機会均等月間です。厚生労働省では、6月を「男女雇用機会均等月間」として、職場における男女均等について労使を始め社会一般の認識と理解を深めるため、全国的に特別活動を展開しています。栃木労働局では、栃木県及び(財)21世紀職業財団栃木事務所と共催で、「女性の活躍推進セミナー」を開催いたしますので、ぜひご参加ください。

日時 6月23日(金)

午後1:30～午後4:30

場所 宇都宮市 アピア

内容

- ・均等推進企業表彰
- ・栃木女性の活躍推進協議会報告
- ・講演「企業の社会的責任としてのワーク・ライフ・バランス～ポジティブ・アクションから多様な働き方」

(株)ニチレイ 経営企画部長兼 CIO

木谷 宏氏

・説明 ポジティブ・アクションの具体的な取り組み方法について

申し込み (財)21世紀職業財団栃木事務所 ☎028-643-3220

第15回「とちぎ教育の日」 ポスター(原画)・提言の募集

設定されてから15年目を迎える「とちぎ教育の日」は、県内の教育団体がこぞって教育の尊重、教育の振興を目指して展開する一大運動です。提言の募集は「とちぎ教育の日」運動を県内に広め、県民の積極的な参加を促し、本県教育

と生涯学習の振興を図ろうとするものです。

ポスター(原画)

締切り 7月28日(金) 午後4時

・用紙はB4判～B3判(A3判、四つ切を含む)

・原画のみ。文字は入れない。縦長。

提言(教育に関する意見)

締切り 9月7日(木) 午後4時

・成人の部

◇議題①栃木を元気にする教育

②こんな学校がとちぎにほしい

◇分量 原稿用紙8～10枚

・中・高生の部

◇議題①私の学校にこんな先生がいたら

②私が大切にしているなにか

◇分量 原稿用紙4～5枚

詳細は募集要項または「とちぎ教育の日」ホームページを参照

<http://www6.ocn.ne.jp/~tochikyokyo/>

問合せは「栃木教育の日」実行委員会

☎0287-643-0138

親子統計教室の参加者募集

栃木県では、統計グラフの作成をとおして統計の正しい作り方、見方、使い方を知り、身の回りの出来事をグラフで表現する技術を養い、統計グラフに興味と親しみを深めていただくとともに、統計グラフ栃木県コンクールへの積極的な作品応募を呼びかけるため、次のとおり親子統計教室を開催します。

日時 8月6日(日)

午後1時～午後3時30分

会場 パルティ男女共同参画センター

内容 統計グラフの作り方など講義の後、親子で実際に統計グラフを作成

講師 市貝町立小貝中央小学校教諭 大塚英子氏 山田弘子氏

対象者 県内の小学生(3年生以上)とその保護者

定員 30組60人(先着順)

費用 無料

申し込み 7月14日(金)までに県統計課あてに申し込んでください。

問い合わせ 栃木県企画部統計課

☎028-623-2242

知的障害児へのボランティア活動をしてみませんか？

ボランティアスクール
ひびきあう

笑顔がひらく心のとびら

対象 知的障害児のボランティア活動に興味・関心のある高校生・専門学校生・大学生・一般社会人の方、30名を募集します。(ただし、昨年度のボランティアスクール修了生を除きます。)

内容

- ① 7月15日(土) 午前9:30～正午
開講式、オリエンテーション
講話①「本校の児童生徒について」
講話②「本校のボランティアとは」
- ② 7月22日(土)または8月下旬の週末
ボランティア活動の実際①
PTA支部活動における支援
- ③ 11月3日(金)
午前9:30～午後12:30

ボランティア活動の実際②
学校行事の支援 (にこにこ祭)

- ④ 11月18日(土) 午前9:30～正午
グループ別協議 (ボランティアスクールに参加して)
体験談 (ボランティアとして来校して)
閉講式、修了証の授与
- 会場 栃木県立南那須養護学校
参加費等 無料 ただし、ボランティア保険料(300円)と交通費及び食費等は自己負担とします。

申し込み

〒321-0532 那須烏山市藤田1181-152

栃木県立南那須養護学校
ボランティアスクール係

申込期限 6月30日(金)

問い合わせ

栃木県立南那須養護学校
☎ 0287-88-7571
FAX 0287-88-9867

もうすぐ夏です！ 町民プール オープン

町合併にともない、プール開設時間が変わりました。

- 期間 7月1日(土)～9月10日(日)
- 時間 第1回 午前9時30分～午後0時30分
第2回 午後1時30分～午後4時30分

問い合わせ

総合体育館 ☎ 0287-92-5611

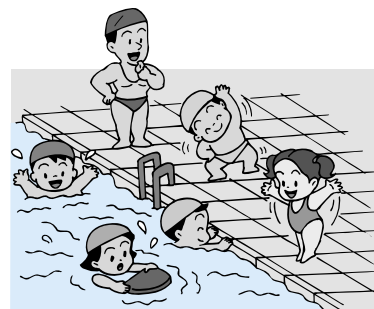

放送大学で学んでみませんか？

放送大学はテレビ・ラジオで授業を行う通信制大学です。さまざまな年代や職業の方たちへのニーズに応える科目を360以上ご用意しております。大学や大学院の授業科目を1科目から気軽に学べるチャンスです！この機会に放送大学で学んでみませんか！放送大学の教養学部と大学院の特長の一部をご紹介します。

教養学部

- ① 入学試験はありません。
- ② 15歳以上ならばだれでも選科履修生・科目履修生として入学でき、約300科目の中から好きな科目を1科目からでも選べます。
- ③ 18歳以上で大学入学資格をお持ちの方は、だれでも全科履修生として入学でき、卒業すると学士の取得ができます。

学生の種類	入学科	授業料
科目履修生 (6ヵ月在学し、希望する科目を履修)	6,000円	1単位あたり
選科履修生 (1年間在学し、希望する科目を履修)	8,000円	5,000円
全科履修生 (4年以上在学し、学士の学位の取得を目指す)	22,000円	(テキスト代含む)

大学院

- ① 18歳以上ならばだれでも修士選科生・修士科目生として入学でき、約60科目の中から好きな科目を1科目から学べます。

学生の種類	入学科	授業料
修士科目生 (6ヵ月在学し、希望する科目を履修)	12,000円	1単位あたり
修士選科生 (1年間在学し、希望する科目を履修)	16,000円	10,000円 (テキスト代含む)

※修士課程を修了して、学位「修士(学術)」の資格を目指す修士全科生(平成19年度4月)の募集に関しては、別途お問い合わせください。

平成18年度第2学期学生を募集します。詳しい資料を無料進呈いたしますので、お気軽にお問い合わせください。

出願受付期間：6月15日～8月31日

問い合わせ：放送大学栃木学習センター ☎ 028-632-0572 放送大学ホームページ <http://www.u-air.ac.jp>

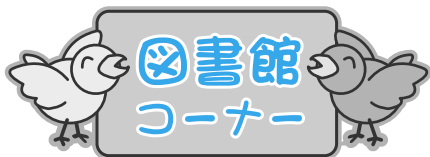

雨の季節になりました。
足元に気をつけて
遊びにきてね！
中でゆっくりあそびましょう。

高校生ボランティアのおはなし会

- ・ 7月1日(土) 午前10:30～
アンパンマンの紙しばいや楽しいおはなし
がいっぱい。七夕かざりをつくりま
す。
・ 場所 馬頭図書館 じどうしつ

たのしい絵本と紙しばいの会

- ・ 7月6日(木) 午前10:30～
小さなお子さまのためのおはなし会です。
親子でご一緒にお越しください。
・ 場所 馬頭図書館 視聴覚室

婦人ボランティアのおはなし会

- ・ 7月8日(土) 午後2:00～
おはなしじょうずなボランティアさんが、
昔ばなしの絵本や紙しばいを読んでくれます。
・ 場所 馬頭図書館 じどうしつ

読書会

- ・ 7月12日(水) 午後1:30～
テキスト 「糞尿譚」
火野葦平／著
和やかな雰囲気です。
興味のある方はお気軽にどうぞ。
・ 場所 馬頭図書館 視聴覚室



今月の表紙

5月21日、真夏を思わせるような日差しの中で武蔵小学校運動会が行われました。
「輝け！友情の力で優勝めさせ」を運動会スローガンに48名の児童たちは今まで練習してきた成果をおじいちゃんやおばあちゃんの前で披露していました。

父の日のプレゼントづくり

- ・ 6月17日(土) 午前9:30～
大好きなお父さんへ手作りクッキーをつくりま
しょう。
参加費 100円
申し込み 14日(水) まで

なかよしひろば

- ・ 6月21日(水) 午前10:00～
ふうせんであそぼう！
おやつ代 50円
申し込み 17日(土) まで

遠足

- ・ 6月24日(土) 午前9:00～午後3:00
場所 那須野ヶ原公園(那須塩原市)
(雨天時 子ども総合科学館)
参加費 無料(雨天時 入館料210円)
申し込み 21日(水) まで 30名で締め切りです。
※申し込み用紙が児童館にあります。取りに来てください。

生け花教室

- ・ 6月25日(日) 午後1:30～
初夏の花をさわやかにいけましょう。
会員以外で参加したい方は21日(水) までに申
し込んでね。
・ 花代 700円

なかよしひろば

- ・ 7月6日(木) 午前10:00～
七夕まつりごっこをしよう！
参加費 100円
申し込み 5日(水) まで

手芸教室

- ・ 7月9日(日) 第1回 午前10:00～
第2回 午後1:30～
フェルトでかわいい小物をつくりましょう。
申し込み 6日(木) まで ・ 材料費 100円

生け花教室

- ・ 7月15日(土) 午後1:30～
フラワーアレンジメントをしよう。
会員以外で参加したい方は12日(水) までに申
し込んでね。 ・ 花代 700円

「児童館」
6月16日～7月15日
のお休み

開館時間 午前9時～午後5時

☎0287-96-3109

日	月	火	水	木	金	土
					6/16	17
18	19	20	21	22	23	24
25	26	27	28	29	30	7/1
2	3	4	5	6	7	8
9	10	11	12	13	14	15

那珂川町の文化財シリーズ
ぎょうろ
縄文時代の漁撈事情

六月一日に那珂川のアユ釣り解禁となりました。太公望の方々にとっては、待ちに待った季節の到来ではないでしょうか。そこで今回は、漁撈（魚とり）の歴史について取り上げようと思います。

日本における漁撈のはじまりは、縄文時代草創期（今から約一万二千年前）までさかのぼります。この頃から徐々に気候が温暖化し、魚貝類が多く生息する干潟が形成されたことから、漁撈がはじまったと考えられています。縄文時代以降、水産資源の利用が盛んになったことは、数多くの貝塚からも知ることができ、縄文時代で最も暖かかった前期（今から約六千年前）には、現在よりも気温が二〜三度高く、栃木県でも藤岡町には、海水が流入する汽水域の河口に棲むヤマトシジミを主体とする貝塚が残されています。このことから、満潮時にはこの付近まで海水が入り込んでいたことがわかります。次に、縄文時代の漁具と獲

物について見ていきます。漁具には、釣針・漁網・モリやヤスなどがあります。モリはおもに海で大型魚や海獣を捕るときに使われていたようで、海岸近くの遺跡から出土しています。釣針は、海釣りでは「し」形、川釣りではまっすぐな形のものがおもに使われていました。釣針の素材はほとんどが鹿角ですが、現在と同じ形のものも多数出土しています。この他、竹などを筒状に編み、魚類を誘導する道具の「うけ」や、木や竹などで魚が末端に迷い込むようにした施設の「えり」も見つかっています。獲物としては、海ではタイやマグロからイワシまで、川や湖沼では、サケやアユ、コイ、ウナギなど、大きささまざまな魚が捕られていました。漁具と獲物の多様性から、獲物に応じて漁具を使い分け、巧みに漁を行っていた様子がわかります。

ところで、縄文時代に那珂川町で暮らしていた人々は、どのような生活をして魚を捕っていたのでしょうか。左の写真にありますが、一見ただの石ころのようには見えませんが、切り込みや溝があります。これは、「石錘」と呼ばれているもので、漁網に取り付ける錘と考えられています。町内では三輪仲町遺跡など、縄文時代の遺跡から多数出土しています。他の漁具はヤス一点しか見つかっていないので、当時は網漁が盛んだったことがわかります。また魚骨そのものは見つかっていませんが、獲物は那珂川を遡上するアユやサケ、ハヤなどと思像できます。



石錘 (三輪仲町遺跡)
硬い石を加工して石錘をつくる姿を想像すると、当時の人々の漁撈にかける真剣な思いが伝わってきます。
（なす風土記の丘資料館 学芸員 伊藤良枝）



漁網(複製)と石錘
小川館にて展示しています

うぶごえ

(氏名) (父母の名)	(住所)
滝田美奈心	知朗 馬頭
石澤 優菜	真由美 馬頭
杉森 天維	尚人 馬頭
岡 美羽	由紀子 馬頭
益子 隼斗	宮直行 大内
小村 勇晴	杉森晴晝 大内
久保田智恵理	哲夫 大内
	里美 大内
	正人 大内郷
	瞳 小川
	宣寿 浄法寺
	理津子 浄法寺

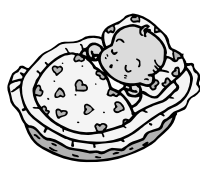

おくやみ

(氏名)	(年齢)	(住所)
五味淵アヤ	(90)	馬頭
袖山新太郎	(66)	馬頭
三尾谷シツカ	(86)	馬頭
西宮 美治	(80)	馬頭
郡司キミノ	(96)	馬頭
深澤 幸絵	(22)	馬頭
小高 朔男	(68)	馬頭
小林 キヌ	(90)	馬頭
湯本 せつ	(86)	馬頭
星 八重子	(69)	馬頭
齊藤 コト	(84)	馬頭
益子 敬市	(74)	馬頭
大津 ハツ	(82)	馬頭
飯山 ヨネ	(84)	馬頭
野辺 香	(75)	馬頭
深澤チエ子	(70)	馬頭
奈良 タキ	(88)	馬頭
川井 瑞子	(54)	馬頭
佐藤 キイ	(94)	馬頭
		芳井
		東戸
		谷田
		小川
		小川
		小川
		小川
		大山郷
		大山郷
		大山郷
		大那地
		大内
		盛泉
		小口
		和見
		矢又
		健武
		馬頭
		馬頭
		馬頭
		馬頭

お詫びと訂正
五月号に掲載した「寄贈ありがとうございました」の中で「うぶごえ」の中で「福祉基金へ」
三万円 武茂の組合様（馬頭）を
三万円 武茂の郷組合様（馬頭）に
お詫びして訂正いたします。

6月1日現在の人口
(住民基本台帳)

男	10,118人 (-11)
女	10,141人 (-19)
計	20,259人 (-30)
世帯数	5,977 (-2)

()内は前月との比較

※掲載は希望者のみです。



— 企画展 — 大正ロマン・竹久夢二展

「婦人グラフ April Fool」



作品名「婦人グラフ April Fool」大正 15 年（1926）
4 月号 表紙絵 国際情報出版社

竹久夢二（1884～1934）は、岡山県邑久郡本庄村（現・瀬戸市）の竹久家の4人兄妹の次男として生まれ、名は茂次郎といいます。17歳で上京し早稲田実業学校に苦学しながら通い、21歳の時に『中学世界』に夢二の名で投稿した作品「筒井筒」が1等になり、翌月には学校を中退し投稿家生活を始めました。25歳の時に出版した『夢二画集 春の巻』が好評で、続けて『夢二画集』シリーズを発表し人気作家の仲間入りをします。夢二の作品は、出版界を通して庶民階層から圧倒的な支持を受けました。

120年経った今日でも夢二の人気は高く多くのファンを魅了しています。夢二の人生は映画やTVドラマ化され、展覧会は毎年どこかで必ず行われ多くの冊子に夢二の人生、芸術論などが書かれています。これからも夢二の作品は時代を超えて多くの人々を魅了するでしょう。

図の作品は、大正13年（1924）から昭和3年（1928）までの4年間に55冊出版した婦人クラブという雑誌で、夢二の作品は毎号その表紙を飾っていました。作品名は「April Fool」（作

品中には「APL・FOOL」と書かれている）です。椅子に座っているのは、当時銀座で流行していたカフェの女給です。女給の手には目を隠すマスク、天井からはブドウの房がデザインされた照明と提灯が吊されています。丁度、女給の方にシルクハットに蝶ネクタイ、スーツ姿の男性が花束を持って近づいて来るところです。これから始まるドラマの前触れのようなのです。

（学芸員 市川 信也）

「金子次郎さんの水彩画」

アトリエで「キャンパスに向かっていているときが楽しい時間です」と話してくれた金子次郎さんは、今年で90歳。今までに描き上げた作品は、1,500点以上に上がるそうです。「これからもまだまだ作品を描き続けます」と元気に話していました。

那珂川より那須山遠望



ミニ
ギャラリー



夕暮れ時武茂川のつり橋