

家庭から出るごみと資源の分け方・出し方

那珂川町ゴミ分別 ハンドブック

ゴミを資源に。

私たちがひと手間を加えることでゴミは資源に変わります。

みんなで那珂川町の生活環境をきれいにしていきましょう。

ゴミ分別の環境メリット

1. 資源の循環するまちづくり
2. 森林・天然資源の節約
3. エネルギーの節約



【目次】

ゴミ出しのルール	1
ゴミ分別のポイント	2
分け方と出し方	
資源物	
空き缶	3
ビン類	4～6
ペットボトル	7
紙類	8～10
生ごみ、燃やさないゴミ	11
布類、有害ゴミ	12
粗大ゴミ、直接持込、家電リサイクル	13
小型家電リサイクル、回収できないゴミ	14
資源ごみ回収報奨金制度について	15
再生可能エネルギー設備等 導入補助制度について	16
不法投棄は犯罪です	17
野焼きは禁止されています	18
ゴミ出しQ&A	19
分別一覧表	20～39

◆ゴミ出しのルール

～ルールを守ってきれいなまちづくり～

○ゴミは、収集日の早朝から朝8時までに出してください。

※前日や夜間に出すと、カラスやネコに荒らされますので、絶対に出さないでください。

○お住まいになっている町内で決められたゴミステーションに出しましょう。

※通勤途中などにある、町内の他のゴミステーションには出さないでください。

○缶、ビン、燃やさないゴミを出すときはコンテナをお使いください。



コンテナは左図と同程度の大きさのもの（色指定なし）をホームセンター等でご購入下さい。持ち主がわかるよう、マジックで名前を書いてご使用ください

○ゴミステーションの清掃や維持管理は、利用者が協力して行いましょう。

※ゴミが散乱していると、不法投棄を招く原因となります。

○ルール違反があった時はステッカーが貼られます。貼られた場合は速やかにゴミを引き上げ、ステッカーに書かれた文に従い、次回の収集日に出し直してください。

**このゴミは
収集できません。**

1. 正しく分別してください。
2. 町指定の袋で出してください。
3. コンテナで出してください。
4. 容器のフタをとってください。
5. 容器のラベルをとってください。
6. 容器の中を洗ってください。
7. 十文字に乗せて出してください。
8. 収集できないゴミです。
9. 小さく切ってください。
10. その他

メモ欄

生活環境課 ☎92-1110

**この燃やさないゴミは
収集できません。**

**この中に資源物が
混ざっています。**

透明ビン 茶色ビン
その他のビン
スチール缶 アルミ缶

**ビン類・カン類の資源物です。
所定の日にし出して下さい。**

那珂川町 生活環境課 ☎92-1110

左：ゴミ収集できませんシール
(すべてのゴミ用)

右：燃やさないゴミ用収集できませんシール

○ルール違反があった時は、場合によっては袋を開封して、中身を確認することもあります。

◆ゴミ分別のポイント「分ければ資源、混ぜればゴミ」

～ゴミ減量化へ4R運動にご協力ください～

4Rとは

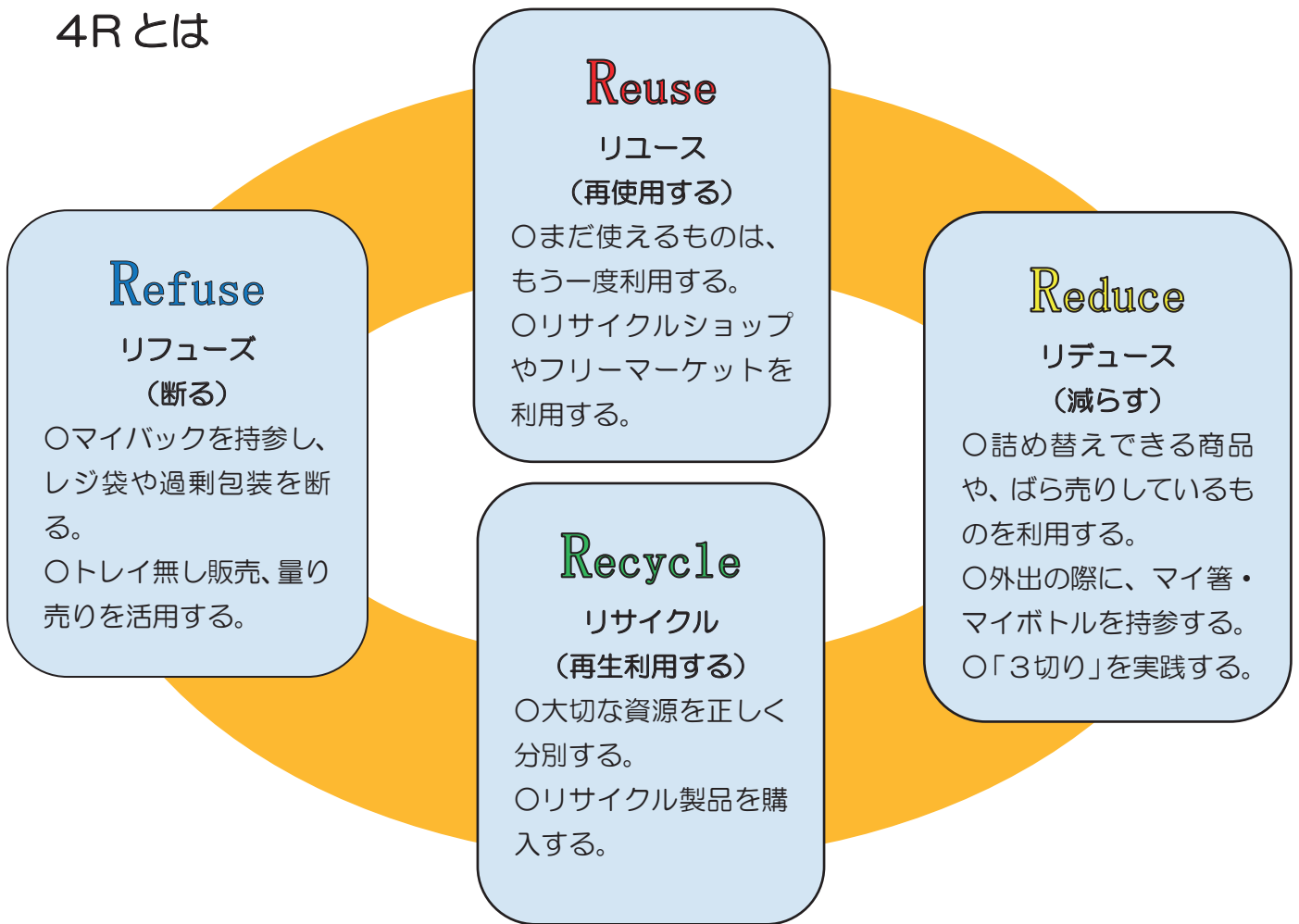

生ごみの減量にご協力ください。

まずは「3切り」にチャレンジ

○食材の使い切り 必要な分だけ買いましょう。

食材は使い切りましょう。

○食品の食べ切り 作りすぎに注意しましょう。

残り物をアレンジして別メニューにしてみよう。

○生ごみの水切り 生ごみの80%は水分です。ごみに出す前に

「ぎゅっ」とひと絞りしましょう。



分け方と出し方

資源物

◆空き缶（スチール缶・アルミ缶）

○出せるもの



- 飲料缶、お菓子の缶、缶詰め缶とフタ
- カセットコンロ用ガス缶(完全に中身を使い切って穴を空けたもの)
- その他スチール缶、アルミ缶のマークがついているもの



スチール缶
マーク



アルミ缶
マーク



左：スチール缶類 右：アルミ缶類

○出し方

- 空き缶は、水ですすいで乾かし、コンテナで出してください。
 - フタ付きジュースのフタは、燃やさないゴミに出してください。
 - 缶詰めのふたは、空き缶で出してください。
- ※空き缶に、タバコの吸い殻等は絶対に入れないでください。

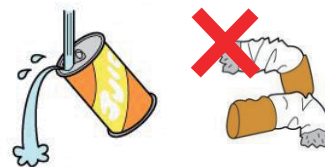

※似たものでも、素材が別々の場合がありますので標記をよくご確認ください。

← (例) 缶詰めの表示



※缶類でも、4リットル缶、18リットル缶（一斗缶）などの大きなものは、裁断又はプレスして燃やさないゴミの日に出してください。

◆ビン類（生きビン、茶色ビン、無色ビン、その他の色のビン）

◇生きビン（リターナブル）

○再使用できるビンです。なるべく販売店（酒店）等に引取り依頼してください。

○生きビンには、下図のようなリターナブルマーク、または丸正マークがついています。



○生きビンの種類

生きビンの種類：酒・焼酎（五合、一升）、ビール、しょう油、みりん、酢等
リターナブルマーク、または丸正マークのついているビン
※油ビンは対象になりません。五合ビンは、茶色・緑色のみ対象です。

○中身の無い状態で、水ですすいで乾かし、ラベルをはがさずに引き取ってもらってください。



※割れたビン、ラベルの無いビンは販売店（酒店）等では引き取りできません。色分けして町の収集に出してください。

※キャップは金属製なら燃やさないゴミ、プラスチック製なら燃やすゴミへ。

資源物

◇茶色ビン・無色ビン・その他ビン



色ごとに分別して
各収集日に出します。

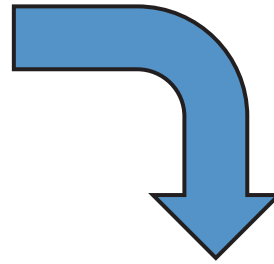

茶色ビン



無色ビン



その他ビン

○ビンの出し方

- 中身を使い切って水ですすいで乾かし、各色の収集日に、コンテナで出してください。
- ラベルはついたまま出してください。
- 割れたビンも色分けして出してください。
- キャップは素材ごとに分別してください。

プラスチックキャップ → 燃やすゴミ

金属キャップ → 燃やさないゴミ



←酒ビンのプラスチックキャップ



←酒ビンの金属キャップ

※焼き肉のタレ等、キャップを外すのが困難な場合は、そのまま結構です。



※黒酢等はビン本体が変色している場合があります。口元付近が透明であれば、無色ビンに出してください。

資源物

◆ペットボトル

○ペットボトルの種類



※左赤枠内のような色付きのペットボトルは回収できません。燃やすごみで出してください。



ペットボトルマーク

- 酒類：焼酎、日本酒、ウイスキー、本みりん 等
- 清涼飲料水：ジュース、お茶、ミネラルウォーター 等
- しょう油容器、その他ペットボトルマークのあるもの

○中身の無い状態で、水ですすいで乾かし、コンテナで出す。

○キャップ・ラベルは必ず外して燃やすゴミへ。

○油用容器、破損のあるものは燃やすゴミへ出してください。

油用容器



→ 燃やすゴミへ



①キャップを外す



②ラベルをとる



③洗う

【キャップの回収にご協力ください】

役場庁舎及び、かましん、リオンドールに、ペットボトル（プラスチック）キャップの回収ボックスを設置しております。回収したキャップの売却益は、「認定 NPO 法人 世界の子どもにワクチンを 日本委員会（JVC）」に送られ、世界の子どもたちのためのワクチンとなります。ご協力をお願いします。

※箱や袋で大量に集めている方は、お手数ですが、直接役場生活環境課窓口までお持ちください。



回収ボックス



©JCV



資源物

紙類

◆雑誌・雑紙ざつがみ



紙マーク

○雑誌・雑紙の種類

段ボール以外の紙マークのついたもの、
雑誌、まんが本、封筒、菓子箱、広報誌、
コピー用紙、はし袋、名刺以上の大きさの紙



○雑誌・雑紙の出し方

【出し方①】

- 重ねて十文字に縛って出してください。
- 小さな紙などは、縛った束の間に挟んでください。
- 雨天の場合は紙が濡れないようにしてください。
(濡れた紙は乾かしてから出してください。)



【出し方②】

- ご家庭の紙袋（持ち手も紙製のものに限り）に入れて出してください。
 - コピー用紙、紙の切れ端等の雑紙も一緒に出せます。
- ※紙袋でステーションに出すときは、中身が出ないように持ち手をヒモ（できれば紙製のもの）で縛ってください。



雑紙をまとめた紙袋

○出すときの注意

- 窓付き封筒の窓部分、ティッシュ箱のビニール等、紙以外のもの（ビニールやプラスチック、金属やガラス、布など）は必ず外してください。

窓付き封筒（分解後）

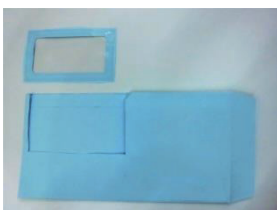

窓部分→燃やすゴミ

封筒部分→雑紙

ティッシュ箱（分解後）



ビニール→燃やすゴミ

箱部分→雑紙

資源物

紙類

◆雑誌・雑紙ざつがみ

○雑紙の例（赤丸部分は取り除いてください）

- ・タバコの空き箱



フィルムやアルミ部分は
燃やすゴミへ

- ・紙製ファイル

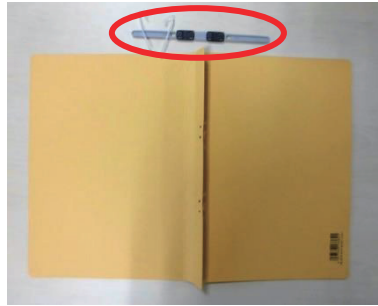

プラスチックの留め具は
燃やすゴミへ

- ・紙袋（持ち手紙製以外）



紙製でない持ち手部分は
とり除いて燃やすゴミへ

- ・カレンダー



金具は燃やさないゴミへ

- ・菓子箱と包装紙



- ・トイレットペーパーの芯



○紙類に出せない紙

- ・汚れた紙、加工された紙、臭いのついた紙等 ※燃やすゴミに出してください

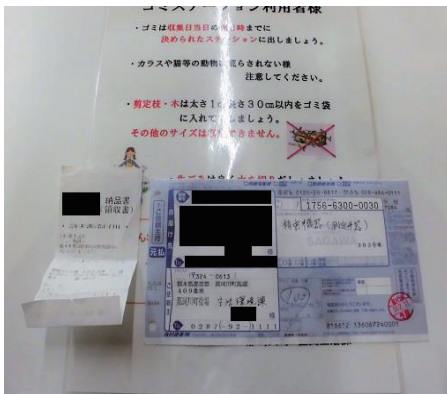

【出せない紙一覧】濡れた紙、油のついた紙、使用済みティッシュ、粘着付き封筒、金・銀箔紙、防水加工された紙（紙コップ、カップラーメン容器、ラミネート保護紙等）、捺染紙（布地用加熱プリント用紙）、カーボン紙、感熱性発泡紙（点字印刷紙）、圧着はがき、合成紙（プラスチック製）、感熱紙（ファックス、レシート用紙）、写真プリント用紙、感光紙、臭いのついた紙（石鹸、洗剤包装紙等）、複合素材紙（プラスチックとアルミ箔等）

上図：（左下から）レシート、カーボン紙、ラミネート保護（防水加工）紙

紙類

◆新聞紙・折り込みチラシ

- (H30年より、折り込みチラシも一緒に出せるようになりました)
- 新聞紙と折り込みチラシをひもで十文字に結び出してください。
- 雨天の場合はゴミステーションで紙が濡れないようにして出してください。
(濡れた新聞紙は乾かしてから出してください)
- 細くなった新聞紙(名刺サイズ以上のもの)は新聞紙の束に挟んで出してください。

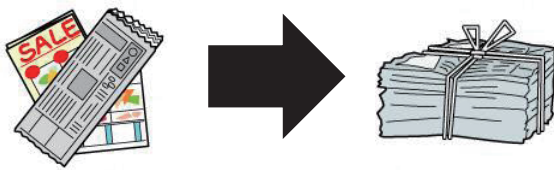

※チラシは新聞紙に折り込まれて
いたものに限ります。

◆ダンボール

- 中身の無い状態で、開いてひもで十文字に結び出してください。

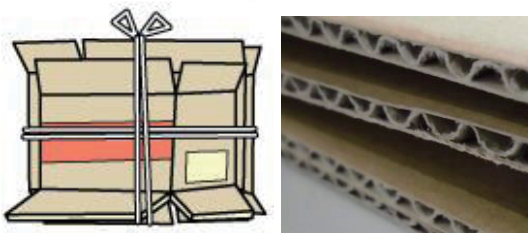

※ダンボールの断面には波型が間に
入っています。ボール紙のような
波型のないものは雑紙に出してく
ださい。



◆紙パック

- 紙パックは開いてから水洗いし、乾燥させてひもで十文字に結び出してください。

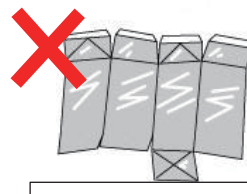
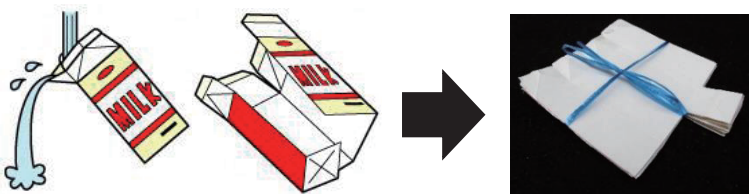

※アルミ加工等
しているもの
は、燃やすゴ
ミで出してく
ださい。

- 雨天の場合はゴミステーションで紙パックが濡れないようにして出してください。
(濡れた紙パックは乾かしてから出してください)